Муниципальное общеобразовательное учреждение
«Средняя общеобразовательная школа № 17 г.Вольска
Саратовской области»

Публичный доклад

2014 – 2015 учебный год

user

2015

г.Вольск пос. Красный Ок5тябрь, д. 35

ОГЛАВЛЕНИЕ:

1. Введение:
   - Юридический и фактический адрес, реквизиты лицензии и свидетельства о государственной аккредитации;
   - Влияние на образовательную программу школы особенностей внешней среды и социального заказа;
   - Структура управления общеобразовательным учреждением

2. Состав обучающихся школы.

3. Социальный состав обучающихся в 2014 – 2015 учебном году.

4. Кадровые ресурсы:
   - Образование;
   - Квалификация;
   - Возраст;
   - Стаж.
5. Структура управления общеобразовательным учреждением.
   - Общая характеристика участников образовательного процесса;
   - Качество знаний обучающихся;
   - Руководители общеобразовательного учреждения;
   - Количество отличников;
   - Количество медалистов по годам
   - Группы здоровья;
   - Образовательная карта МОУ «СШ № 17 г.Вольска»

6. Организация образовательного процесса

   - Итоги 2 тура Всероссийских предметных олимпиад;
   - Итоги участия в интеллектуальных конкурсах;
   - Сохранение и укрепление здоровья школьников;
   - Мониторинг питания;
   - Структура заболеваний по школе;
   - Анализ заболеваний;

7. Результаты промежуточной аттестации учащихся 2-8,10 классов и итогового контроля в 11 классе.

8. Результаты государственной итоговой аттестации:
   - Сравнительный анализ качества обучения обучающихся 9-х классов по результатам ГИА;
   - Сравнительный анализ качества обучения обучающихся 11 класса по результатам ЕГЭ

9. Воспитательная работа.
   - Воспитанность обучающихся;
   - Итоги участия в конкурсах воспитательной направленности;
   - Трудоустройство.

10. Ресурсное обеспечение образовательного процесса.

11. Финансовое обеспечение функционирования и развития школы.

1. ВВЕДЕНИЕ.

МОУ «СОШ № 17 г.Вольска» расположена на территории п. Красный Октябрь в 2-х этажном здании 1939 года постройки на 400 посадочных мест. Первый выпуск состоялся в 1941 году, путёвку в жизнь получили 46 юношей и девушек. В 1969 году к школе была сделана пристройка, в которой расположены спортивный зал, столовая – раздаточная, 10 кабинетов. Шефом школы был цементный завод «Красный Октябрь», который оказывал ей постоянную помощь в ремонте, приобретении учебно – наглядных пособий, оснащении школы оборудованием.

Велась большая профориентационная работа, 60% выпускников после окончания профтехучилищ шли работать на завод.

В школе обучалось до 600 детей в 2 смены. В 1997 году школе было передано здание бывшего детского сада, где в настоящее время находятся 5 классов – комплектов начальной школы, в результате чего все занятия проводятся в одну смену.

После ликвидации цементного завода «Красный Октябрь», а вместе с ним и всей социальной сферы (клуб им.Шмагина, детский сад, медсанчасть), центром культуры посёлка стала школа, которая является организатором и участником всех массовых мероприятий, проводимых в микрорайоне (День пожилого человека, День Победы, День Матери, акции «Очистим планету от мусора», «Чистая Волга» и др.).

В настоящее время в 18 классах обучается 405 учеников. Школа создаёт все необходимые условия для получения качественного доступного образования детям, проживающим в районе её расположения. Проектная мощность здания 640 человек. Средняя наполняемость классов – 22,5 человека. Общее количество обучающихся позволяет организовать учебный процесс в одну смену с 1-го по 11-ый класс в 6 – дневном режиме, кроме первоклассников (5 – дневная неделя). Продолжительность урока составляет 45 минут (для 1-х классов – 35 минут). В режиме работы предусмотрены 2 большие перемены по 20 минут после 2 и 3 уроков.За 76 лет было выпущено более 3000 учеников со средним общим образованием и около 2100 учащихся покинуло стены школы с основным общим образованием. В их числе – 69 учеников, получившие серебряные, и 29 – золотые медали. Свидетельством высокого качества знаний, полученных в школе, являются результаты экзаменов, в том числе результаты ЕГЭ, ОГЭ и поступление в Вузы для продолжения образования. Отличные и хорошие результаты на ЕГЭ за последние 3 года показывают 45-49% всех выпускников. До 95% выпускников школы продолжают обучение в ВУЗах, СУЗах.

Учебные кабинеты укомплектованы двухместными столами. Расстановка столов в основном трёхрядная, соответствует росту детей.

В школе – кабинетная система обучения. Уровень материально – технического обеспечения кабинетов достаточно высок и соответствует современным требованиям. Оборудованы кабинеты по всем предметам, входящим в федеральный и региональный компоненты учебного плана.

Территория школы благоустроена, ограждение - естественное (гора и дорога), но имеется 2 огороженных цветника, примыкающих к школе и составляет 3770 кв.м. Ежегодно в школе проводятся мероприятия по её озеленению.

Школа взаимодействует со всеми структурами, расположенными не только по близости от неё (см. схему взаимодействия), а именно учреждениями культуры в центре города (театр, музеи, картинная галерея, ЦДО «Радуга»).

Школу посещают дети, проживающие не только на п. Красный Октябрь, а также на п. Новосёлы, Химчистка, Комсомолец. Удалённость школы от центра города и п.Новосёлы, где проживает большинство обучающихся, приводит к тому, что дети уезжают в центральные школы города.

В апреле 2008 году создан Управляющий Совет как форма государственно – общественного управления, состоящий из 11 человек, состав которого ежегодно обновляется.

Окружающая школу социальная среда позволяет наладить взаимодействие с образовательными и культурными учреждениями различных видов и типов.

Полное наименование учреждения: Муниципальное общеобразовательное учреждение «Средняя общеобразовательная школа № 17 г.Вольска Саратовской области»

1) Тип образовательного учреждения: бюджетное
2) Вид образовательного учреждения: средняя общеобразовательная
3) Год основания: 1939 г.
4) Лицензия на осуществление образовательной деятельности в сфере общего образования А № 280210 от 11 ноября 2010 года
5) Свидетельство об аккредитации: 64 ОП № 000764 от 27 марта 2012 года
6) Юридический адрес школы: 412905 Саратовская область г.Вольск пос. Красный Октябрь, д. 35, тел. 8(84593)7-96-40, второе здание: 412905 Саратовская область, г.Вольск, ул. Некрасова, д.28, тел. 8(84593)7-60-58
7) Фактический адрес школы: 412905 Саратовская область г.Вольск пос. Красный Октябрь, д.35, второе здание: 412905, Саратовская область, г.Вольск, ул. Некрасова, д. 26.
8) Учредитель: администрация Вольского муниципального района

2. СОСТАВ ОБУЧАЮЩИХСЯ.

В 2014 – 2015 учебном году школу посещали 405 учеников. Средняя наполняемость классов составляла 22,5 человека, по ступеням обучения представлена в таблице.

	1-4 кл.	**5-9 кл.**	**10-11 кл.**	**Всего**
2012 – 2013 учебный год Классов - комплектов	188 8	170 8	24 2	382 18
2013 – 2014 учебный год Классов - комплектов	189 8	169 8	31 2	389 18
2014 – 2015 учебный год Классов - комплектов	194 8	171 8	40 2	405 18

Контингент учащихся школы стабилен. Движение учащихся происходит по объективным причинам (вследствие перемены места жительства) и не вносит дестабилизации в процесс развития учреждения. Режим и условия обучения в школе организованы в соответствии с требованиями СанПиНа.

3. СОЦИАЛЬНЫЙ СОСТАВ ОБУЧАЮЩИХСЯ В 2014 – 2015 УЧЕБНОМ ГОДУ.

Показатели	**Количество уч-ся (чел.)**	**Количество уч-ся (%)**
Дети из полных семей	279	69%
Дети из неполных семей	125	31%
Дети из малообеспеченных семей	187	46,2%
Дети из многодетных семей	60	14,8%
Дети - сироты	4	0,9%
Дети одиноких матерей	122	30%
Дети - инвалиды	2	0,5%
Дети из неблагополучных семей	2	0,5%
Дети, состоящие на ВШУ	3	0,7%
Дети, состоящие на учёте в ПДН	4	0,9%
Опекаемые дети	22	5,4%

4. КАДРОВЫЕ РЕСУРСЫ.

В школе работает профессиональный творческий коллектив, на конец учебного года в нем насчитывается **33** педагога, из них:

В школе разработан перспективный план повышения квалификации педагогических работников. Одной из его форм является аттестация учителей. В 2015 году аттестацию на первую квалификационную категорию прошли учителя педагог дополнительного образования Краснова Н.Е., учителя начальных классов Шубина В.П. и Никитина Н.С. подтвердили высшую квалификационную категорию, учителя математики Сметанина Т.Е. и Подгорнова Т.Н. подтвердили первую квалификационную категорию, учитель музыки Торопова И.В. аттестовалась на первую квалификационную категорию

В магистратуре обучаются учитель начальных классов Никишина О.П. и педагог организатор Козлова О.И. Заочно обучаются в СГУ учитель начальных классов Клосс О.А. и педагог психолог Самылина О.А.

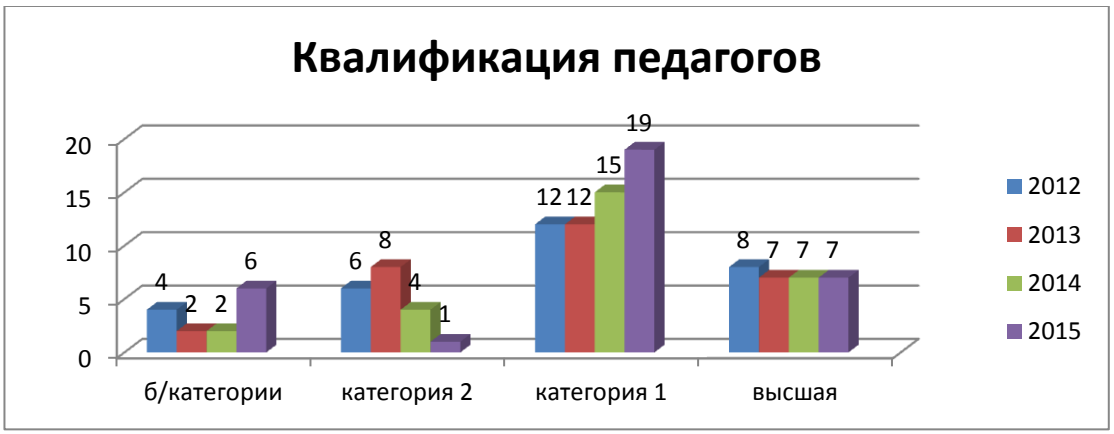

Средний возраст педагогических сотрудников составляет41года (было 43).

Повышение компьютерной грамотности учителей и обучающихся, использование современных информационных технологий дают принципиально новые возможности для усовершенствования учебно – воспитательного процесса. В школе создан и функционирует школьный сайт (рук.Гришанина Ю.В.), 100% прошли обучение по программеIntel , 81% педагогов имеют свой собственный сайт или страничку на школьном сайте, ведётся сквозной курс для обучающихся 2 класса по информатике.

В 2014 – 2015 учебном году работал 1 компьютерный класс (10 компьютеров + 1 рабочее место учителя), из которых 6 моноблоков. Оснащены мультимедийным оборудованием 2 кабинета математики, 5 кабинетов начальных классов, физики, биологии, химии, ИКТ, истории, географии, английского языка, 2е, биологии, ИКТ).

МОУ «СОШ № 17 г.Вольска» относится к адаптивному типу, удовлетворяющему потребности и возможности всех детей (одарённых и обычных, часто болеющих и здоровых) и способна предложить самые различные уровни общего и дополнительного образования в соответствии с уровнем подготовки, состоянием здоровья, запросами и возможностями обучающихся и их родителей, тем более, что в настоящее время все большее и большее количество жителей микрорайона приходит к выводу о необходимости получения образования, соответствующего современным социально-экономическим условиям.

В 2014 – 2015 учебном году педагогический коллектив начал работу по программе развития «Школа доступных возможностей, творческого развития и личностного роста обучающихся и педагогов» на 2014 – 2018 г.г., в которой определена миссия школы. Специфика развития школы в данный период определяется тем, что с января 2010 года школа участвует в реализации национальной образовательной инициативы «Наша новая школа», направленной на обеспечение такого образования, ключевой характеристикой которого становиться не только передача знаний и технологий, но и формирование творческих компетентностей, готовности к переобучению.

Миссия школы – Социально – педагогическая миссия школы состоит в:

- Удовлетворении образовательных потребностей жителей микрорайона.
- Обучении и воспитании на основе базовых ценностей школы и всех субъектов образовательного процесса творческих, свободно осуществляющих свой жизненный выбор личностей, адаптивных к любым изменениям в окружающей среде(социальной, природной), адекватно оценивающих свои способности и возможности в социальной и профессиональной жизни, стремящихся к вершинам жизненного успеха, в том числе профессионального, с целью их социальной и личностной реализации.

Миссия школы также и в том, чтобы показать, как можно формировать социально успешную личность (как среди обучающихся, так и среди педагогов), на основе выявления каждым субъектом образовательного процесса своих уникальных смыслов жизнедеятельности и развития, а не следования готовым «престижным» социальным сценариям.

Основная цель – создание условий для удовлетворения потребностей всех субъектов образования.

5. СТРУКТУРА УПРАВЛЕНИЯ ОБЩЕОБРАЗОВАТЕЛЬНЫМ УЧРЕЖДЕНИЕМ

Управление школой осуществляется в соответствии с законодательством РФ и Уставом, строится на принципах единоначалия и самоуправления. Непосредственное управление образовательным процессом, финансово – хозяйственной деятельностью осуществляет директор школы. Директор школы назначается и освобождается от занимаемой должности начальником управления образования администрации Вольского муниципального района.Главный орган управления – Педагогический совет, которым руководит директор. Имеется в школе методический совет, в состав которого входят руководители школьных предметных методических объединений. Его задача – координация методической работы педагогов.

Одной из особенностей нашей школы является привлечение к управлению всех участников образовательного процесса: заместителей директора, педагогов, членов управляющего совета, родительской общественности, депутатов, общественных организаций, обучающихся. На заседаниях управляющего совета, которые проводятся не реже 1 раза в квартал, рассматриваются вопросы обучения и воспитания, укрепления материально – технической базы, организация питания и летнего отдыха, оздоровления и занятости обучающихся, работа с социально – опасными семьями, детьми «группы риска».

Основные формы координации деятельности администрации – еженедельные планёрки и ежемесячные совещания.

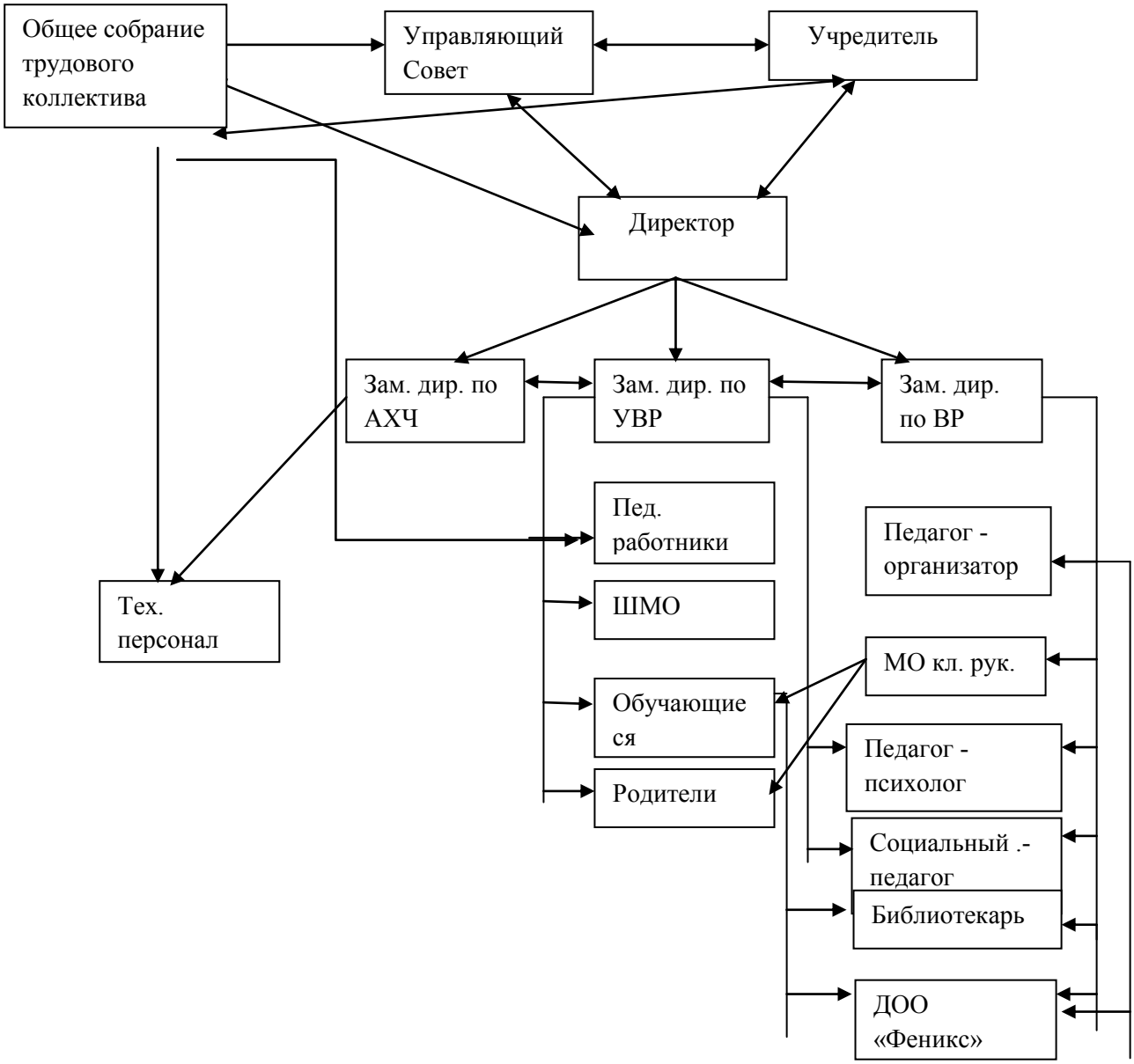

Общая характеристика участников образовательного процесса.

По состоянию на 1 сентября 2014 года в школе работало 29 педагогических сотрудников (в т.ч. 27 женщин и 2 мужчин), из них:

Почетные работники общего образования РФ:

Рыдаева Галина Александровна – директор школы
Арбузова Лидия Фёдоровна – зам. директора по воспитательной работе
Гришанина Юлия Владимировна – учитель ИЗО и информатики
Жуковская Наталья Юрьевна – учитель физики
Никитина Нина Сергеевна – учитель начальных классов

Отличники народного просвещения.

Сафронова Вера Николаевна – зам. директора по учебно – воспитательной работе

Награждены Грамотой Министерства образования и науки РФ

Сметанина Т.Е. – учитель математики
Подгорнова Т.Н. – учитель математики
Меньщикова Е.В. – учитель начальных классов

Награждены Грамотой министерства образования Саратовской области

Руникина Л.В. – учитель начальных классов

Гаврилюк Е.Г. – учитель географии

Руководители общеобразовательного учреждения:

Должность	Ф.И.О.	Образование	Кв. категория	Общий пед. стаж	Стаж адм. работы	
					Всего	В данном ОУ
Директор	Рыдаева Галина Александровна	высшее	1	35	28	8
Зам. директора по УР	Сафронова Вера Николаевна	высшее	высшая	36	25	23
Зам. директора по ВР	Арбузова Лидия Фёдоровна	высшее	1	39	22	23

Качество знаний обучающихся.

	1-4 кл.	5-9 кл.	10-11 кл.	Среднее
2012	69/54,8%	59/38,6%	13/38%	141/45%
2013	73/53%	66/39%	6/29%	145/44,3%
2014	79/56%	165/45%	11/34%	164/49%
2015	74/51%	74/45%	19/46%	144/47%

В прошедшем учебном году наблюдается небольшое снижение качества знаний на 1 ступени обучения, но отрадно, что повысилось качество знаний на 3 ступени обучения. Это результат тщательного отбора обучающихся в профильный (физико – математический) класс .

Качество знаний определяется результатами промежуточной аттестации и результатами, полученными на государственной итоговой аттестации. В основном качество знаний стабильное.

Количество отличников

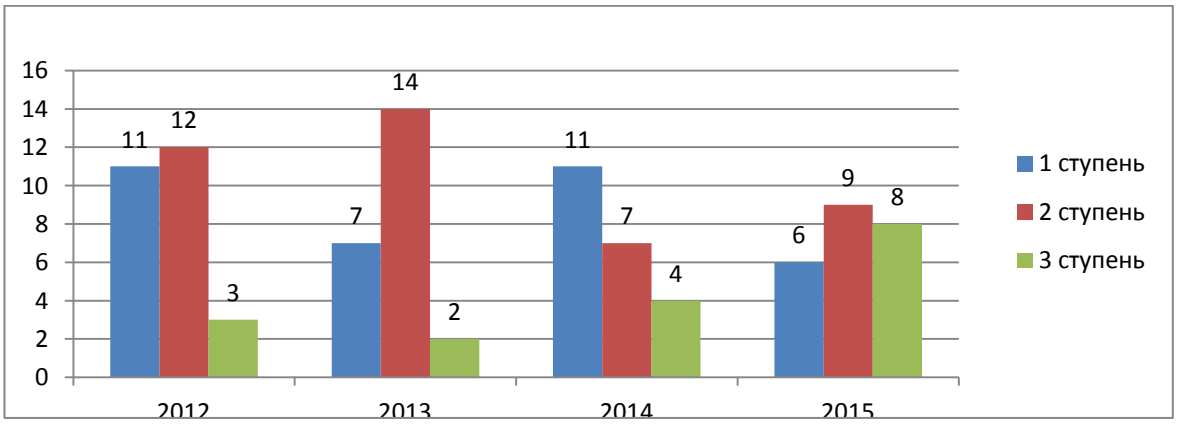

В 2014 – 2015 учебном году проведена большая работас одарёнными детьми, что дало положительные результаты на 2 и 3 ступенях обучения. Наблюдается снижение количества

отличников на 1 ступени обучения на 45%. Это проблема, над которой необходимо поработать в следующем учебном году.

Количество медалистов по годам.

	2008	**2009**	**2010**	**2011**	**2012**	**2013**	**2014**	**2015**
Золото	-	-	2	-	1	1	-	3
Серебро	4	1	-	-	2	-	-	

Обучающийся 11 класса Старостин Александр по итогам сдачи ЕГЭ награждён знаком Главы администрации Вольского муниципального района.

Считаем, что качество образования складывается из 3-х главных показателей – качества знаний, качества воспитанности и успешности участия школьников в интеллектуальных мероприятиях.

Комплексная индивидуальная образовательная оценка деятельности обучающихся (портфолио).

Год	Средний балл
2009-2010	16,81
2010 – 2011	24.0
2011 – 2012	24,86
2012-2013	28,89
2013-2014	31,14
2014-2015	31,7

В системе проводится изучение уровня воспитанности обучающихся школы (входная и выходная диагностика). Можно отметить, что работа школы и классных руководителей по различным направлениям воспитательной деятельности дали свои результаты: средний балл портфолио обучающихся по классам колеблется от **21.9** балла в 10 классе до **39.8** в 11 классе, а в целом по школе составил **31,7** балла. У детей появилась заинтересованность в учебе, в активной внеучебной деятельности. Прослеживается положительная динамика роста индивидуальных образовательных достижений во всех классах. Средний балл по школе вырос по сравнению с прошлым годом на **0,56** балла.Это связано с большой активностью обучающихся в ходе подготовки празднования 70-летия Победы в Великой Отечественной войне. Не осталось ни одного ученика, не принимавшего участия в различных мероприятиях. Особенно отличились ребята 7б, 10, 6а, 3а, 9 классов, которые уточняли списки погибших воинов, ушедших на фронт с п.Комсомолец, Красный Октябрь, Рыбное, принимали участие в уборке, подготовке митингов. концертных программ для жителей микрорайона и п.Рыбное.

Из 273 обучающихся 1-6 классов имеют следующие индивидуальные образовательные достижения, из них: на высоком уровне - 18 %, на повышенном - 39%, на базовом - 43%;

6. ОРГАНИЗАЦИЯ ОБРАЗОВАТЕЛЬНОГО ПРОЦЕССА.

Учебный план в 1 - 4, 5 -6 классах разработан в соответствии с ФГОС НОО и ООО, в 7 - 11 классах - на основе ГОС, его структура скорректирована в зависимости от потребностей социума (запросов родителей, обучающихся школы, кадрового состава). В современных условиях обоснован переход от традиционного учебного плана к вариативному, состоящему из федерального, регионального и компонент, формируемого участниками образовательного процесса. При составлении учебного плана соблюдается сбалансированность между федеральным и школьным компонентами, а также преемственность между ступенями обучения.

Учебный план включает в себя учебные дисциплины, позволяющие заложить фундамент знаний по основным предметам, обеспечить уровень, соответствующий государственным стандартам

(сбалансированность предметных циклов, преемственность обучения). Вариативный компонент плана представляет обучающимся возможности для расширения и углубления знаний.

В учебном плане школы отражаются основные показатели базисного учебного плана:

- ✓ Изучаемые предметы;
- ✓ Количество часов, отведённых на изучение базовых предметов, предметов регионального и школьного компонентов;
- ✓ Количество часов, отведённых на изучение элективных курсов в рамках предпрофильной подготовки и элективных предметов на 3 ступени обучения;
- ✓ Максимальный объём обязательной аудиторной нагрузки обучающихся (с 2012 – 2013 учебного года увеличен в каждом классе на 1 час в связи с ведением 3-го часа физкультуры).
- ✓ Часы, отведённые на неаудиторную занятость

В 2014 – 2015 учебном году осуществлялось профильное обучение (социально – экономический профиль) в 11 классе, а в 10 классе произошло разделение на группу обучающихся социально – экономического профиля и группу физико – математического профиля.

Региональный компонент представлен следующими предметами:

- ✓ Основы здорового образа жизни;
- ✓ Экология;
- ✓ Экономика;
- ✓ Краеведение;
- ✓ Мой выбор;
- ✓ Основы безопасности жизнедеятельности;

Часы школьного компонента используются на:

- ✓ Организацию групповых и индивидуальных занятий;
- ✓ Развивающее обучение;
- ✓ Раннее изучение иностранного языка;
- ✓ Изучение предметов «Детская риторика», «Информатика в играх и задачах» со 2-го класса, «Наглядная геометрия».
- ✓ Изучение элективных курсов в 9-х классах в целях реализации предпрофильной подготовки обучающихся.
- ✓ Изучение элективных предметов «Методы решения физических задач», «Решение задач на нахождение формул органических веществ различными способами», «Клетки и ткани».

Учебный план для начальной ступени обучения ориентирован на 4-летний срок освоения образовательных программ. Обучение велось по образовательной системе «Начальная школа XXI века». В истекшем учебном году завершилась работа по ООП НОО, подведены итоги на заседании методического совета. К 01.09.2015 г. будет разработана ООП НОО в новой редакции.

Продолжительность обучения на ступени основного общего образования – 5 лет. Основная цель школы – обеспечить достаточный уровень социализации обучающихся в связи с чем в 8-х классах проводилась подготовительная работа к предпрофильной подготовке (введён курс «Мой выбор»), а в 9 классе – предпрофильная подготовка. Т.к. в 9 классе на начало года обучалось 26 человек, то для занятий на элективных курсах обучающиеся делились на 2подгруппы (12 часов).

За счет часов неаудиторной занятости девятиклассники готовились к государственной итоговой аттестации по русскому языку, математике, обществознанию, географии, биологии, физике, химии, ИКТ.

На 3 ступени обучения реализуется социально – экономический профиль(11 класс) и по запросам родителей и желанию обучающихся в 10 классе введён физико – математический профиль, профильными учебными предметами являлись экономика, математика, право, обществознание(социально – экономический профиль), физика и ИКТ (физико – математический профиль).

В 2014 – 2015 учебном году обучающиеся школы принимали участие во 2 туре **Всероссийских предметных олимпиад, конкурсах со следующими результатами**

Муниципальные конкурсы

№	Название конкурса	ФИ участника	ФИО руководителя	Итоги
1.	Муниципальный этап регионального конкурса «Права человека глазами ребенка»	Ганичкин Иван, 7 «Б» класс	Дунюшина Т.Г.	1 место
2.	Муниципальный этап регионального конкурса «Права человека глазами ребенка»	Гладышева Виктория, 7 «А» класс	Дунюшина Т.Г.	Лауреат
3.	Муниципальный этап регионального конкурса «Права человека глазами ребенка»	Зарапин Сергей, 6 «Б» класс	Дунюшина Т.Г.	Лауреат
4.	Муниципальный этап регионального конкурса «Права человека глазами ребенка»	Маликова Виктория, 6 «Б» класс	Дунюшина Т.Г.	Лауреат
5.	Конкурс презентаций «О, спорт,- мир и для всех един!»	Евсеева Олеся, 6 «Б» класс	Дунюшина Т.Г.	Лауреат
6.	Муниципальный этап регионального конкурса «Права человека глазами ребенка»	Петрушина Елизавета, 7 «А» класс	Дунюшина Т.Г.	Лауреат
7.	Муниципальный этап регионального конкурса «Права человека глазами ребенка»	Засухин Денис, 5 «Б» класс	Дунюшина Т.Г.	Лауреат
8.	Муниципальный этап регионального конкурса «Права человека глазами ребенка»	Никишин Артем, 5 «А» класс	Дунюшина Т.Г.	Лауреат
9.	Муниципальный этап регионального конкурса «Права человека глазами ребенка»	Самыловский Александр, 6 «А» класс	Дунюшина Т.Г.	Лауреат
10.	Муниципальный конкурс «Я выбираю жизнь»	Нечепорук Дарья, 6 «Б» класс	Маркелова И.А.	3 место
11.	Муниципальный конкурс презентаций «Золотые звезды Вольска», посвященный 70-летию Победы в Великой Отечественной войне	Мачехина Мария, 8 класс	Дунюшина Т.Г.	2 место
12.	Муниципальный конкурс презентаций «Золотые звезды Вольска», посвященный 70-летию Победы в Великой Отечественной войне	Чеснокова Вика, 7 «А» класс	Дунюшина Т.Г.	3 место
13.	Муниципальная викторина «По страницам любимых сказок»	5 человек	Меньщикова Е.В.	2 место
14.	Муниципальный конкурс детского рисунка «Чехов глазами детей»	Модин Кирилл, 4 «А» класс	Меньщикова Е.В.	1место
15.	Открытый муниципальный фестиваль-конкурс учащихся младших классов инструментальных отделений ДШИ, ДМШ «Музыка Зимы-2015»	Амадова Карина, 4 «А» класс	Матюхина А.П.	Лауреат III степени
16.	Районный этап Всероссийского	Иванова	Красотина	2 место

	конкурса юных чтецов «Живая классика»	Анастасия, 6 «А» класс	Л.Н., Петрушина М.В.	
17.	Муниципальный этап регионального конкурса «Ученик года 2015»	Эпп Ольга, 10 класс	Рыжкина Л.С.	3 место
18.	Конкурс чтецов «Не померкнет летопись побед.»	Иванова Анастасия, 6 «А» класс	Петрушина М.В.	3 место
19.	Конкурс чтецов «Не померкнет летопись побед.»	Стригачев Дмитрий, 11 класс	Старостина Н.В.	2 место
20.	Конкурс сочинений «Я помню! Я горжусь!»	Воронкова Дарья, 9 класс	Старостина Н.В.	
21.	Конкурс сочинений «Благодарю за Победу!»	Старостин Александр, 11 класс	Старостина Н.В.	
22.	Муниципальная интернет-викторина «Умный совенок»	Гришанина Габриэла, 4 «А» класс	Гришанина Ю.В.	3 место
23.	Муниципальная интернет-викторина «Умный совенок»	Курышина Анастасия, 7 «Б» класс	Гришанина Ю.В.	3 место

Региональные конкурсы

№	Название конкурса	ФИ участника	ФИО руководителя	Итоги
1.	Конкурс видеороликов «Креативный мир» ФГБОУ ВПО «Саратовский ГАУ»	Белоусова Анна, 10 класс	Дунюшина Т.Г.	Диплом
2.	Конкурс видеороликов «Креативный мир» ФГБОУ ВПО «Саратовский ГАУ»	Краснов Илья, 10 класс	Дунюшина Т.Г.	Диплом
3.	14-й областной детский литературный конкурс «Живая земля», посвященный году литературы в номинации «Экологические сказки»	Постнякова Виктория, 3 «А» класс	Руникина Л.В.	Диплом
4.	14-й областной детский литературный конкурс «Живая земля», посвященный году литературы в номинации «Экологические сказки»	Купцов Дмитрий, 2 «А» класс	Шубина В.П.	Диплом
5.	14-й областной детский литературный конкурс «Живая земля», посвященный году литературы в номинации «Экологические сказки»	Шеин Антон, 4 «А» класс	Сафонова В.Н.	Диплом
6.	14-й областной детский литературный конкурс «Живая земля», посвященный году литературы в номинации «Экологические сказки»	Амадова Карина, 4 «А» класс	Меньщиклва Е.В.	Диплом

7.	14-й областной детский литературный конкурс «Живая земля», посвященный году литературы в номинации «Экологические сказки»	Жаркова Оксана, 4 «А» класс	Меньщикова Е.В.	Грамота

Международные игровые конкурсы

№ п/п	Название конкурса	Количество участников
1.	«КИТ»	88 чел.
2.	«Русский медвежонок»	134 чел.
3.	«Гелиантус»	72 чел.
4.	«Британский бульдог»	33 чел.
5.	«Золотое Руно»	28 чел.
6.	«Человек и природа»	29 чел.
7.	«Кенгуру»	77 чел.
8.	Международный игра-конкурс «Инфознайка»	25 чел.
9.	Всероссийский интеллектуальный турнир для выпускников начальной школы «Мозаика» для обучающихся 4 класса	6 чел.
10.	«Львенок»	9 чел.
11.	Всероссийский дистанционный конкурс «Олимпис» по информатике, русскому языку, математике, английскому языку.	10 чел.
12.	Международный конкурс «Я – энциклопедия»	12 чел.
13.	Всероссийская олимпиада по русскому языку	12 чел
14.	Международный конкурс «Молодежное движение»	15 чел.
15	Командный кубок «Кита»	3 чел.

Личное первенство в международных игровых конкурсах

№ п/п	Название конкурса	ФИ учащегося	Класс	Место	Уровень	Учитель
1.	«Русский медвежонок»»	Эпп Марк	2 «Б»	1место	В регионе	Никитина Н.С.
2.	«КИТ»	Рассказов Кирилл	2	1 место	В регионе	Гришанина Ю.В.
3.	«КИТ»	Баринова Валерия	2	1место	В регионе	Гришанина Ю.В.
4.	«КИТ»	Морозова Ася	3	3место	В районе	Гришанина Ю.В.
5.	«КИТ»	Амадова Карина	4 «А»	1место	В районе	Гришанина Ю.В.
6.	«КИТ»	Модин Кирилл	4 «А»	3место	В районе	Гришанина Ю.В.
7.	«КИТ»	Морозова Ася	3	3место	В районе	Гришанина Ю.В.
8.	«КИТ»	Норец Дмитрий	5	1место	В районе	Гришанина Ю.В.
9.	«КИТ»	Никишин Артем	5	3место	В районе	Гришанина Ю.В.
10.	«КИТ»	Иванова	8	1место	В районе	Гришанина

		Екатерина				Ю.В.
11.	«КИТ»	Мачехина Мария	8	2 место	В районе	Гришанина Ю.В.
12.	«КИТ»	Селезнева Мария	8	3место	В районе	Гришанина Ю.В.
13.	«КИТ»	Наумова Алена	9	3место	В районе	Гришанина Ю.В.
14.	«КИТ»	Белоусова Анна	10	1место	В районе	Гришанина Ю.В.
15.	«КИТ»	Коновалов Павел	11	1место	В районе	Гришанина Ю.В.
16.	Международная игра-конкурс по информатике «Инфознайка».	Павлов Андрей	10	Диплом	Федерального уровня	Гришанина Ю.В.
17.	Международная игра-конкурс по информатике «Инфознайка».	Белоусова Анна	10	Диплом	Муниципального уровня	Гришанина Ю.В.
18.	Областной творческий конкурс «Свободы витязь молодой» (к 200-летию со дня рождения М.Ю. Лермонтова)	МУК « ЦБС» 01.09-15.09	Румянцева Елена, 10 класс	Старостина Н.В.	Благодарственное письмо	

Муниципальный тур предметных олимпиад

№ п/п	Фамилия, имя	Класс	Предмет	ФИО учителя	Итоги
1.	Петрушина Елизавета	7 «А»	Литература	Петрушина М.В.	Призер
2.	Абубакирова София	9	Экология	Воронкова г.В.	Призер
3.	Шелесная Анна	10	Физкультура	Петрушин А.И.	Призер
4.	Ольга Эпп	10	ОБЖ	Воронков В.Н.	Призер
5.	Поймалова Алина	8	Математика	Подгорнова Т.Н.	Призер
6.	Шведова Ольга	5 «А»	Математика	Сметанина Т.Е.	Призер
7.	Деревянко Алексей	6 «Б»	Математика	Сметанина Т.Е.	Призер
8.	Янузакова Екатерина	5 «А»	Математика	Сметанина Т.Е.	Призер
9.	Глазунова Дана	5 «А»	Математика	Сметанина Т.Е.	Призёр
10.	Чеснокова Виктория	7	Технология	Маркелова И.А.	Призер
11	Иванова Дарья	5	ИЗО	Дунюшина Т.Г.	Призер

Всероссийские конкурсы

	Название мероприятия	Организатор мероприятия	ФИ участника	ФИО руководителя	Итоги
	1 четверть				

1.	Всероссийская дистанционная олимпиада «Калейдоскоп»	Дистанционный портал «Меридиан»	Мачехина Мария, 8 класс	Рыжкина Л.С.	1 место
2.	Всероссийская дистанционная олимпиада «Калейдоскоп»	Дистанционный портал «Меридиан»	Нечепорук Дарья, 6 «Б» класс	Рыжкина Л.С.	1место
3.	Всероссийская дистанционная олимпиада «Калейдоскоп»	Дистанционный портал «Меридиан»	Гаськова Ольга, 9 класс	Рыжкина Л.С.	3место
4.	Всероссийская дистанционная олимпиада по окружающему миру «Природа вокруг» для 1- 4 классов	Дистанционный образовательный Портал «Продленка»	Тучак Антон, 3 «А» класс	Руникина Л.В.	2 место
5.	Всероссийская дистанционная олимпиада по окружающему миру «Природа вокруг» для 1- 4 классов	Дистанционный образовательный Портал «Продленка»	Локтева Анастасия, 3 «А» класс	Руникина Л.В.	2 место
6.	Всероссийская дистанционная олимпиада по окружающему миру «Природа вокруг» для 1- 4 классов	Дистанционный образовательный Портал «Продленка»	Руфина Екатерина, 3 «А» класс	Руникина Л.В.	2 место
7.	Всероссийская дистанционная олимпиада по окружающему миру «Природа вокруг» для 1- 4 классов	Дистанционный образовательный Портал «Продленка»	Козлова Анастасия, 3 «А» класс	Руникина Л.В.	2 место
8.	Всероссийская дистанционная олимпиада по математике « Задачки из сказки»	Дистанционный образовательный портал «Продленка» 01.09-23.09	Баринова Валерия, 2 «А» класс	Шубина В.П.	2 место
9.	Всероссийская дистанционная олимпиада по математике « Задачки из сказки»	Дистанционный образовательный портал «Продленка» 01.09-23.09	Саенко Алина, 2 «А» класс	Шубина В.П.	3 место

10.	Всероссийский творческий конкурс « Мое яркое лето»	Академия Российского творчества АРТ « Талант» 01.09-15.10	Красотина Вилена, 3 «А» класс	Руникина Л.В.	1 место
11.	Международная олимпиада по русскому языку	Международный проект videouroki.net 10.10.2014 г.	Власова Алена, 11 класс	Старостина Н.В.	3 место
12.	Всероссийская дистанционная олимпиада по окружающему миру « Природа вокруг»	Дистанционный образовательный портал «Продленка» 02.09-26.09	Солкина Алена, 2 «А» класс	Шубина В.П.	3 место
13.	Всероссийская дистанционная олимпиада по окружающему миру « Природа вокруг»	Дистанционный образовательный портал «Продленка» 02.09-26.09	Купцов Дмитрий, 2 «А» класс	Шубина В.П.	3 место
14.	Всероссийская дистанционная олимпиада по окружающему миру « Природа вокруг»	Дистанционный образовательный портал «Продленка» 02.09-26.09	Никитин Владислав, 2 «А» класс	Шубина В.П.	3 место
15.	Всероссийская познавательная викторина « Музыкальный калейдоскоп»	Академия развития творчества «АРТ- талант» 01.09-22.09.	Солкина Алена, 2 «А» класс	Шубина В.П.	1 место
16.	Всероссийская дистанционная олимпиада по математике « Задачки из сказки»	Дистанционный образовательный портал «Продленка» 01.09-23.09	Абушаев Дамир, 2 «А» класс	Шубина В.П.	2 место
17.	4 Всероссийский марафон « Веселая математика»	Центр интеллектуальных и творческих состязаний « Мир конкурсов» 30.10.14 г.	Вельдина Дана, 3 «А» класс	Руникина Л.В.	3 место
18.	4 Всероссийский марафон « Веселая математика»	Центр интеллектуальных и творческих состязаний « Мир конкурсов» 30.10.14 г.	Красотина Вилена, 3 «А» класс	Руникина Л.В.	2 место
19.	4 Всероссийский марафон « Веселая математика»	Центр интеллектуальных и творческих состязаний « Мир конкурсов» 30.10.14 г.	Пискунова Варвара, 3 «А» класс	Руникина Л.В.	2 место
20.	4 Всероссийский	Центр	Иващенко	Руникина	3 место

	марафон « Веселая математика»	интеллектуальных и творческих состязаний « Мир конкурсов» 30.10.14 г.	Анна, 3 «А» класс	Л.В.	
21.	4 Всероссийский марафон « Веселая математика»	Центр интеллектуальных и творческих состязаний « Мир конкурсов» 30.10.14 г.	Бугаков Семен, 3 «А» класс	Руникина Л.В.	2 место
22.	Всероссийская дистанционная олимпиада по химии	ООО « Новый урок» 07.11.14 г.	Воронкова Дарья, 9 класс	Воронкова Г.В.	1 место
23.	Всероссийская дистанционная олимпиада по литературному чтению « Люблю читать»	Дистанционный образовательный портал «Продленка» 26.09-17.10.14 г.	Ухова Виктория, 3 «А» класс	Руникина Л.В.	2 место
24.	Всероссийская дистанционная олимпиада по литературному чтению « Люблю читать»	Дистанционный образовательный портал «Продленка» 26.09-17.10.14 г.	Колемагин Вадим, 3 «А» класс	Руникина Л.В.	2 место
25.	Конкурс «Волшебный мир британских сказок»	Сайт «Фактор роста»	Евсеева Олеся, 6 «Б» класс	Рыжкина Л.С.	2 место
26.	Конкурс «Волшебный мир британских сказок»	Сайт «Фактор роста»	Костюк Юлия, 6 «Б» класс	Рыжкина Л.С.	2 место
27.	Пятая Всероссийская олимпиада по литературному чтению «Вот задачка!»	Сайт «Центр развития, мышления и интеллекта»	Тучак Антон, 3 «А» класс	Руникина Л.В.	1 место
28.	Восьмая Всероссийская олимпиада по математике, Iтур	Сайт «Центр развития, мышления и интеллекта»	Тучак Антон, 3 «А» класс	Руникина Л.В.	3 место
29.	Международная детская интеллектуальная викторина по истории «Страницы истории России»	Сайт интернет-портала «Престиж»	Самыловский Александр, 6 «А» класс	Дунюшина Т.А.	1 место
30.	Международная детская интеллектуальная викторина по истории «Страницы истории России»	Сайт интернет-портала «Престиж»	Сараева Дарья, 6 «А» класс	Дунюшина Т.А.	1 место
31.	Международная детская	Сайт интернет-портала	Стригачев Дмитрий,	Дунюшина Т.А.	1 место

	интеллектуальная викторина по истории «Страницы истории России»	«Престиж»	11 класс		
32.	Международная детская интеллектуальная викторина по истории «Страницы истории России»	Сайт интернет-портала «Престиж»	Мачехина Мария, 8 класс	Дунюшина Т.А.	1 место
33.	Международная детская интеллектуальная викторина по истории «Страницы истории России»	Сайт интернет-портала «Престиж»	Духнов Даниил, 7 класс	Дунюшина Т.А.	1 место
34.	Международная детская интеллектуальная викторина по истории «Страницы истории России»	Сайт интернет-портала «Престиж»	Щава Алена, 5 «А» класс	Дунюшина Т.А.	1 место
35.	Всероссийский дистанционный конкурс с международным участием «Край родной, навек любимый»	Конкурс. NetНаучно-производственный центр «Интертехинформ» Центр современных образовательных технологий	Павлов Андрей, 10 класс	Дунюшина Т.А.	Победитель, диплом 2 степени
36.	Всероссийская дистанционная олимпиада по литературному чтению «Добрые книги» для 1 4 классов	Дистанционный образовательный портал «Продленка»	Подгорнов Денис, 2 «А» класс	Шубина В.П.	1 место
37.	Всероссийская дистанционная олимпиада по литературному чтению «Добрые книги» для 1 4 классов	Дистанционный образовательный портал «Продленка»	Шувалов Кирилл, 2 «А» класс	Шубина В.П.	1 место
38.	Всероссийская дистанционная олимпиада по литературному чтению «Добрые книги» для 1 4 классов	Дистанционный образовательный портал «Продленка»	Богдашевская Анастасия, 2 «А» класс	Шубина В.П.	1 место
39.	Всероссийская олимпиада по математике для учащихся 1 – 4 классов	Дистанционный образовательный портал «Олимпиада Онлайн»	Шеин Антон, 4 «А» класс	Сафронова В.Н.	Победитель
40.	Всероссийский	Мир конкурсов	Шеин Антон,	Сафронова	1 место

	конкурс для учащихся начальной школы «Смекалочка»		4 «А» класс	В.Н.	
41.	Международная дистанционная олимпиада по предмету «Окружающий мир»	Проект «Инфоурок»	Шеин Антон, 4 «А» класс	Найденова В.Н.	2 место
42.	Всероссийский дистанционный конкурс по русскому языку	«Олимпис»	Мачехина Мария,8 класс	Старостина Н.В.	1 место
43.	Всероссийский дистанционный конкурс по русскому языку	«Олимпис»	Феофанова Екатерина, 7 «Б» класс	Старостина Н.В.	1 место
44.	Всероссийский дистанционный конкурс по русскому языку	«Олимпис»	Щава Алена, 5 «Б» класс	Старостина Н.В.	1 место
45.	Всероссийский дистанционный конкурс по русскому языку	«Олимпис»	Молодецкая Валерия, 7 «А» класс	Петрушина М.В.	1 место
46.	Всероссийский дистанционный конкурс по русскому языку	«Олимпис»	Янузакова Екатерина, 5 «А» класс	Петрушина М.В.	1 место
47.	Всероссийский дистанционный конкурс по английскому языку	«Олимпис»	Мачехина Мария, 8 класс	Рыжкина Л.С.	1 место
48.	Всероссийский дистанционный конкурс по английскому языку	«Олимпис»	Щава Алена, 5 «Б» класс	Рыжкина Л.С.	1 место
49.	Всероссийский дистанционный конкурс по английскому языку	«Олимпис»	Молодецкая Валерия, 7 «А» класс	Рыжкина Л.С.	1 место
50.	Всероссийский дистанционный конкурс по английскому языку	«Олимпис»	Янузакова Екатерина, 5 «А» класс	Рыжкина Л.С.	2 место
51.	Всероссийский дистанционный конкурс по информатике	«Олимпис»	Мачехина Мария, 8 класс	Гришанина Ю.В.	1 место
52.	Всероссийский дистанционный конкурс по информатике	«Олимпис»	Щава Алена, 5 «Б» класс	Гришанина Ю.В.	1 место
53.	Всероссийский дистанционный конкурс по информатике	«Олимпис»	Янузакова Екатерина, 5 «А» класс	Гришанина Ю.В.	2 место

54.	Всероссийский дистанционный конкурс по математике	«Олимпис»	Мачехина Мария, 8 класс	Подгорнова Т.Н.	2 место
55.	Всероссийский дистанционный конкурс по математике	«Олимпис»	Щава Алена, 5 «Б» класс	Подгорнова Т.Н.	1 место
56.	Всероссийская викторина «Герои Отечества», посвященная Дню героев Отечества	Мир конкурсов	Молодецкая Валерия, 7 «А» класс	Дунюшина Т.Г.	1 место
57.	Всероссийская викторина «Герои Отечества», посвященная Дню героев Отечества	Мир конкурсов	Заикин Сергей, 7 «А» класс	Дунюшина Т.Г.	1 место
58.	Всероссийская викторина «Герои Отечества», посвященная Дню героев Отечества	Мир конкурсов	Татаркин Никита, 7 «А» класс	Дунюшина Т.Г.	2 место
59.	Всероссийская викторина «Герои Отечества», посвященная Дню героев Отечества	Мир конкурсов	Федоскина Анастасия, 6 «А» класс	Дунюшина Т.Г.	1место
60.	Всероссийская викторина «Герои Отечества», посвященная Дню героев Отечества	Мир конкурсов	Ганичкин Иван, 7 «Б» класс	Дунюшина Т.Г.	1 место
61.	Общероссийский конкурс с международным участием»Моя семья в истории Родины»	Межшкольная Гуманитарная Интеллектуальная Ассоциация «Клуб любителей истории и обществознания»	Самыловский Александр, 6 «А» класс	Дунюшина Т.Г.	Диплом I степени
62.	Всероссийский творческий конкурс «Пластилиновая картина»	Академия развития творчества	Козлова Анастасия, 3 «А» класс	Руникина Л.В.	3 место
63.	Всероссийская дистанционная олимпиада по литературе	Дистанционный образовательный портал «Продленка»	Панова Валерия. 5 «А» класс	Петрушина М.В.	1 место
64.	Всероссийская дистанционная олимпиада по литературе	Дистанционный образовательный портал «Продленка»	Шведова Ольга, 5 «А» класс	Петрушина М.В.	1 место
65.	Всероссийская дистанционная олимпиада по литературе	Дистанционный образовательный портал «Продленка»	Янузакова Екатерина. 5 «А» класс	Петрушина М.В.	2 место
66.	Всероссийская	Дистанционный	Духнов	Петрушина	2 место

	дистанционная олимпиада по литературе	образовательный портал «Продленка»	Даниил, 7 «А» класс	М.В.	
67.	Всероссийская дистанционная олимпиада по литературе	Дистанционный образовательный портал «Продленка»	Петрушина Елизавета, 7 «А» класс	Петрушина М.В.	1 место
68.	Всероссийская дистанционная олимпиада по литературе	Дистанционный образовательный портал «Продленка»	Молодецкая Валерия, 7 «А» класс	Петрушина М.В.	2 место
69.	Зимняя интернет-олимпиада по математике	МетаШкола	Акулина Анастасия, 4 «А» класс	Меньщикова Е.В.	Диплом II степени
70.	Зимняя интернет-олимпиада по математике	МетаШкола	Вельдина Светлана, 4 «А» класс	Меньщикова Е.В.	Диплом II степени
71.	Зимняя интернет-олимпиада по математике	МетаШкола	Колесникова Елизавета, 4 «А» класс	Меньщикова Е.В.	Диплом I степени
72.	Всероссийская викторина по английскому языку «Рождественское настроение»	Сайт «Фактор роста»	Козлова Анастасия, 3 «А» класс	Рыжкина Л.С.	I место
73.	Всероссийская викторина по английскому языку «Рождественское настроение»	Сайт «Фактор роста»	Янузакова Екатерина, 5 «А» класс	Рыжкина Л.С.	I место
74.	Всероссийская викторина по английскому языку «Рождественское настроение»	Сайт «Фактор роста»	Костюк Юлия, 6 «Б» класс	Рыжкина Л.С.	I место
75.	Всероссийская викторина по английскому языку «Рождественское настроение»	Сайт «Фактор роста»	Федоскина Анастасия, 6 «А» класс	Рыжкина Л.С.	I место
76.	Всероссийская викторина по английскому языку «Рождественское настроение»	Сайт «Фактор роста»	Красотина Вилена, 3 «А» класс	Рыжкина Л.С.	I место
77.	Всероссийская викторина по английскому языку «Рождественское настроение»	Сайт «Фактор роста»	Мачехина Мария, 8 класс	Рыжкина Л.С.	II место
78.	Всероссийская викторина по английскому языку «Рождественское настроение»	Сайт «Фактор роста»	Иванова Анастасия, 6 «А» класс	Рыжкина Л.С.	I Iместо

79.	Всероссийская олимпиада по русскому языку	«Молодежное движение»	Петрушина Елизавета, 7 «А» класс	Петрушина М.В.	1 место
80.	Всероссийская олимпиада по русскому языку	«Молодежное движение»	Корноухова Татьяна, 7 «А» класс	Петрушина М.В.	3 место
81.	Всероссийская олимпиада по русскому языку	«Молодежное движение»	Молодецкая Валерия, 7 «А» класс	Петрушина М.В.	3 место
82.	Всероссийская олимпиада по русскому языку	«Молодежное движение»	Марчев Иван, 7 «А» класс	Петрушина М.В.	3 место
83.	Всероссийский блиц-турнир по английскому языку «Радуга»	Сайт «Фактор роста»	Федоскина Анастасия, 6 «А» класс	Рыжкина Л.С.	1 место
84.	Всероссийский блиц-турнир по английскому языку «Радуга	Сайт «Фактор роста»	Евсеева Олеся, 6 «Б» класс	Рыжкина Л.С.	1 место
85.	Всероссийский блиц-турнир по английскому языку «Радуга	Сайт «Фактор роста»	Костюк Юлия, 6 «Б» класс	Рыжкина Л.С.	1 место
86.	V Всероссийский заочный фото- и видеоконкурс «Видеоталант» Номинация «Обучающее видео»	Сайт «Видеоталант»	Бурмистров Владимир, 10 класс	Дунюшина Т.Г.	2 место
87.	V Всероссийский заочный фото- и видеоконкурс «Видеоталант» Номинация «Постановочный ролик»	Сайт «Видеоталант»	Бурмистров Владимир, 10 класс	Дунюшина Т.Г.	3 место
88.	Всероссийский конкурс «Медалинград – декабрь 2014»	Сайт «Медалинград»	Павлов Андрей, 10 класс	Дунюшина Т.Г.	3 место
89.	Международный конкурс по математике	«Молодежное движение»	Мерзлова Елизавета, 5 «Б» класс	Подгорнова Т.Н.	Диплом 2-ой степени
90.	Международный конкурс по математике	«Молодежное движение»	Щава Алена, 5 «Б» класс	Подгорнова Т.Н.	Диплом 2-ой степени
91.	Международный конкурс по математике	«Молодежное движение»	Петрушина Елизавета, 7 «А» класс	Подгорнова Т.Н.	Диплом 3-й степени
92.	Открытый российский математический интернет-конкурс «Быки и коровы»	«МетаШкола». Информационные технологии	Амадова Карина, 4 «А» класс	Меньщикова Е.В.	Лауреат I степени
93.	Открытая российская интернет-опимпиада по русскому языку для школьников «Зима, февраль, 2015 год,	«МетаШкола».Информационные технологии	Карасева Екатерина, 2 «А» класс	Шубина В.П.	Диплом 3-й степени

	русский язык, 2 класс»				
94.	Всероссийский дистанционный конкурс по русскому языку	«Олимпис»	Мачехина Мария,8 класс	Старостина Н.В.	2 место
95.	Всероссийский дистанционный конкурс по русскому языку	«Олимпис»	Феофанова Екатерина, 7 «Б» класс	Старостина Н.В.	1 место
96.	Всероссийский дистанционный конкурс по русскому языку	«Олимпис»	Щава Алена, 5 «Б» класс	Старостина Н.В.	1 место
97.	Всероссийский дистанционный конкурс по русскому языку	«Олимпис»	Молодецкая Валерия, 7 «А» класс	Петрушина М.В.	1 место
98.	Всероссийский дистанционный конкурс по русскому языку	«Олимпис»	Янузакова Екатерина, 5 «А» класс	Петрушина М.В.	1 место
99.	Всероссийский дистанционный конкурс по русскому языку	«Олимпис»	Костюк Юлия, 6 «Б» класс	Петрушина М.В.	1 место
100.	Всероссийский дистанционный конкурс по русскому языку	«Олимпис»	Евсеева Олеся, 6«Б» класс	Петрушина М.В.	1 место
85.	Всероссийский дистанционный конкурс по русскому языку	«Олимпис»	Федоскина Анастасия, 6«А» класс	Петрушина М.В.	3 место
86.	Всероссийский дистанционный конкурс по английскому языку	«Олимпис»	Молодецкая Валерия, 7 «А» класс	Рыжкина Л.С.	1 место
87.	Всероссийский дистанционный конкурс по английскому языку	«Олимпис»	Янузакова Екатерина, 5 «А» класс	Рыжкина Л.С.	1 место
88.	Всероссийский дистанционный конкурс по английскому языку	«Олимпис»	Евсеева Олеся, 6 «Б» класс	Рыжкина Л.С.	1 место
89.	Всероссийский дистанционный конкурс по английскому языку	«Олимпис»	Костюк Юлия, 6 «Б» класс	Рыжкина Л.С.	1 место
90.	Всероссийский дистанционный конкурс по английскому языку	«Олимпис»	ФедоскинаАнастасия, 6«А» класс	Рыжкина Л.С.	1 место
91.	Всероссийский дистанционный	«Олимпис»	Феофанова Екатерина, 7	Рыжкина Л.С.	1 место

	конкурс по английскому языку		«Б» класс		
92.	Всероссийский дистанционный конкурс по английскому языку	«Олимпис»	Мачехина Мария, 8 класс	Рыжкина Л.С.	1 место
93.	Всероссийский дистанционный конкурс по английскому языку	«Олимпис»	Щава Алена, 5 «Б» класс	Рыжкина Л.С.	1 место
94.	Всероссийский дистанционный конкурс по математике	«Олимпис»	Шеин Антон, 4 «А» класс	Сафронова В.Н.	1 место
95.	Всероссийский дистанционный конкурс по математике	«Олимпис»	Молодецкая Валерия, 7 «А» класс	Подгорнова Т..Н.	1 место
96.	Всероссийский дистанционный конкурс по математике	«Олимпис»	Янузакова Екатерина, 5 «А» класс	Сметанина Т.Е.	1 место
97.	Всероссийский дистанционный конкурс по математике	«Олимпис»	Евсеева Олеся, 6 «Б» класс	Сметанина Т.Е.	1 место
98.	Всероссийский дистанционный конкурс по математике	«Олимпис»	Костюк Юлия, 6 «Б» класс	Сметанина Т.Е.	1 место
99.	Всероссийский дистанционный конкурс по математике	«Олимпис»	Федоскина Анастасия, 6«А» класс	Сметанина Т.Е.	1 место
100.	Всероссийский дистанционный конкурс по математике	«Олимпис»	Феофанова Екатерина, 7 «Б» класс	Подгорнова Т.Н.	1 место
101.	Всероссийский дистанционный конкурс по математике	«Олимпис»	Мачехина Мария, 8 класс	Подгорнова т.Н.	2 место
102.	Всероссийский дистанционный конкурс по математике	«Олимпис»	Щава Алена, 5 «Б» класс	Подгорнова Т.Н.	1 место
103.	Всероссийский дистанционный конкурс по информатике	«Олимпис»	Шеин Антон, 4 «А» класс	Сафронова В.Н.	2 место
104.	Всероссийский дистанционный конкурс по информатике	«Олимпис»	Молодецкая Валерия, 7 «А» класс	Гришанина Ю.В.	1 место
105.	Всероссийский дистанционный конкурс по информатике	«Олимпис»	Янузакова Екатерина, 5 «А» класс	Гришанина Ю.В.	1 место
106.	Всероссийский дистанционный конкурс по информатике	«Олимпис»	Евсеева Олеся, 6 «Б» класс	Гришанина Ю.В.	1 место
107.	Всероссийский дистанционный	«Олимпис»	Костюк Юлия, 6 «Б» класс	Гришанина Ю.В.	1 место

	конкурс по информатике				
108.	Всероссийский дистанционный конкурс по информатике	«Олимпис»	Федоскина Анастасия, 6«А» класс	Гришанина Ю.В.	3 место
109.	Всероссийский дистанционный конкурс по информатике	«Олимпис»	Мачехина Мария, 8 класс	Гришанина Ю.В.	1 место
110.	Всероссийский дистанционный конкурс по математике	«Олимпис»	Щава Алена, 5 «Б» класс	Гришанина Ю.В.	1 место
111.	Всероссийская блиц-олимпиада «Братья наши меньшие» (Окружающий мир)	«Voprosita.ru»	Морозова Анастасия, 3 «А» класс	Руникина Л.В.	2 место
112.	Всероссийская блиц-олимпиада «Братья наши меньшие» (Математика)	«Voprosita.ru»	Шеин Антон, 4 «А» класс	Сафронова В.Н.	1 место
113.	Междунвродный Интернет-проект Диалог культур 2015	bridges.edu.yar.ru/d 2015/	Красотина Вилена, 3 «А» класс	Руникина Л.В.	
114.	Всероссийская блиц-олимпиада	«Voprosita.ru»	Третьякова Дарья, 2 «А» класс	Шубина В.П.	3 место
115.	Всероссийский конкурс «Медалинград»	www.medalingrad.ru	Исаев Никита, 3»А» класс	Руникина Л.В.	3 место
116.	XIVВсероссийский творческий конкурс «Талантоха»	www.talantoxa.ru	Карасева Екатерина, 2 «А» класс	Шубина В.П.	3 место
117.	XIVВсероссийский творческий конкурс «Талантоха»	www.talantoxa.ru	Морозова Анастасия, 3 «А» класс	Руникина Л.В.	1место

Региональные конкурсы

	Название мероприятия	Организатор мероприятия	ФИ участника	ФИО руководителя	Итоги
1.	Региональная научно-практическая конференция «Путь к возрождению»	МОУ «СОШ № 3 г.Пугачева»	Шилина Ирина, 8 класс; Воронкова Дарья, 9 класс	Воронкова Г.В.	1 место
2.	Открытый Чемпионат и Первенство г. Балаково по пауэрлифтингу (силовое троеборье)	Г. Балаково	Петрушина Елизавета	Петрушин Александр	1 место
3.	Конкурс «Лучший школьный отряд юных помощников полиции»		10 класс	Дунюшина Т.Г.	3место
4.	Всероссийская дистанционная олимпиада по	Дистанционный образовательн	Тучак Антон, 3 «А» класс	Руникина Л.В.	2 место

	окружающему миру «Природа вокруг» для 1- 4 классов	ый Портал «Продленка»			
5.	Открытый Чемпионат и Первенство г. Балаково по пауэрлифтингу (силовое троеборье)	Г. Балаково	Петрушина Елизавета	Петрушин Александр	1 место

В системе проводится работа по сохранению и укреплению здоровья школьников.

Питание человека является одним из основных критериев, влияющих на здоровье. В связи с тем, что дети большую часть своего дня проводят в школе, поэтому ответственность ложиться на нас, педагогов. В основном здании и начальной школе функционируют столовые – раздаточные на 60 и 40 посадочных мест. Заключён договор с ИП Тугушев на поставку горячего питания. Питанием охвачено 100% обучающихся, в том числе 95% - горячим, что на 2% больше, чем в предыдущем учебном году. Все обучающиеся начальных классов получают горячее питание. В школе функционировало 2 группы продлённого дня с охватом 50 человек (12%) с 3-х разовым питанием. Все обучающиеся начальной школы ежедневно получают бесплатно молоко.

Охват горячим питанием по ступеням:

Ступень	Всего обучающихся	За родительские деньги	Бесплатное питание
1-4 классы	194	71	109
5-9 класс	171	24	111
10-11 классы	40	-	20
Итого	405	95	240

Из таблицы следует:

1. Классными руководителями организованно горячее питание обучающихся класса, ведутся журналы учета расходования родительских средств, ведется ведомость учета школьного молока, обучающиеся посещают столовую по графику.
2. Во всех начальных классах реализуется программа «Разговор о правильном питании», что дает положительные результаты.

Медицинское обследование обучающихся нашей школы дает следующую картину: из 405 обучающихся на учете состоят 126 человек (31%), что на уровне 2013-2014 учебного года.

Данная диаграмма показывает, что основными заболеваниями продолжают оставаться заболевания опорно - двигательного аппарата и органов зрения

За период с 1.09.2014 г. по 31.05.2015 г. было зафиксировано 4 несчастных случая с обучающимися школы. Можно составить сравнительную таблицу.

№ п/п	Год	Во время учебного процесса			Во внеурочное время	Итого
		На перемене	На уроке	ДТП	Бытовая травма	
	2013-2014 г.	Шубин Никита	Семенова Мария	0	Пекина Кристина, Рябова Анастасия	4
	2014-2015	Губанова Вероника	Молдованов Никита, Коннов Александр	0	Лицова Елизавета	4

Из таблицы видно, что за этот год не произошло уменьшение случаев травматизма и остаются достаточно высокие показатели травматизма во время учебного процесса, особенно на уроках физической культуры. Проанализировав ситуацию можно сделать вывод, что во внеурочное время за обучающими недостаточный контроль со стороны родителей, а в урочное время - в результате чёткой и правильно организованной работы школы по предупреждению и профилактике травматизма с обучающимися. В течение учебного года ежемесячно проводились общешкольные линейки, посвященные вопросам профилактики травматизма («Безопасный маршрут Школа – дом», «Осторожно – гололёд!», «*Осторожно!Сосульки (снег с крыш)», «Зимой на горке»*), проведение инструктажей классными руководителями. Систематическое пополнение и обновление материалов «Уголка безопасности». Проведение классных часов по ПДД; Организация и проведение конкурса рисунков «Мы рисуем улицу». Оформление стендов, классных уголков по профилактике ДТ. Беседы с инспектором ГИБДД. Проведение доп. профилактических бесед перед началом и по окончании школьных каникул. Большую помощь в организации данной работы оказало детское объединение «Юные помощники полиции» (рук.Дунюшина Т.Г.)

Образовательная карта МОУ «СОШ № 17 г. Вольска»

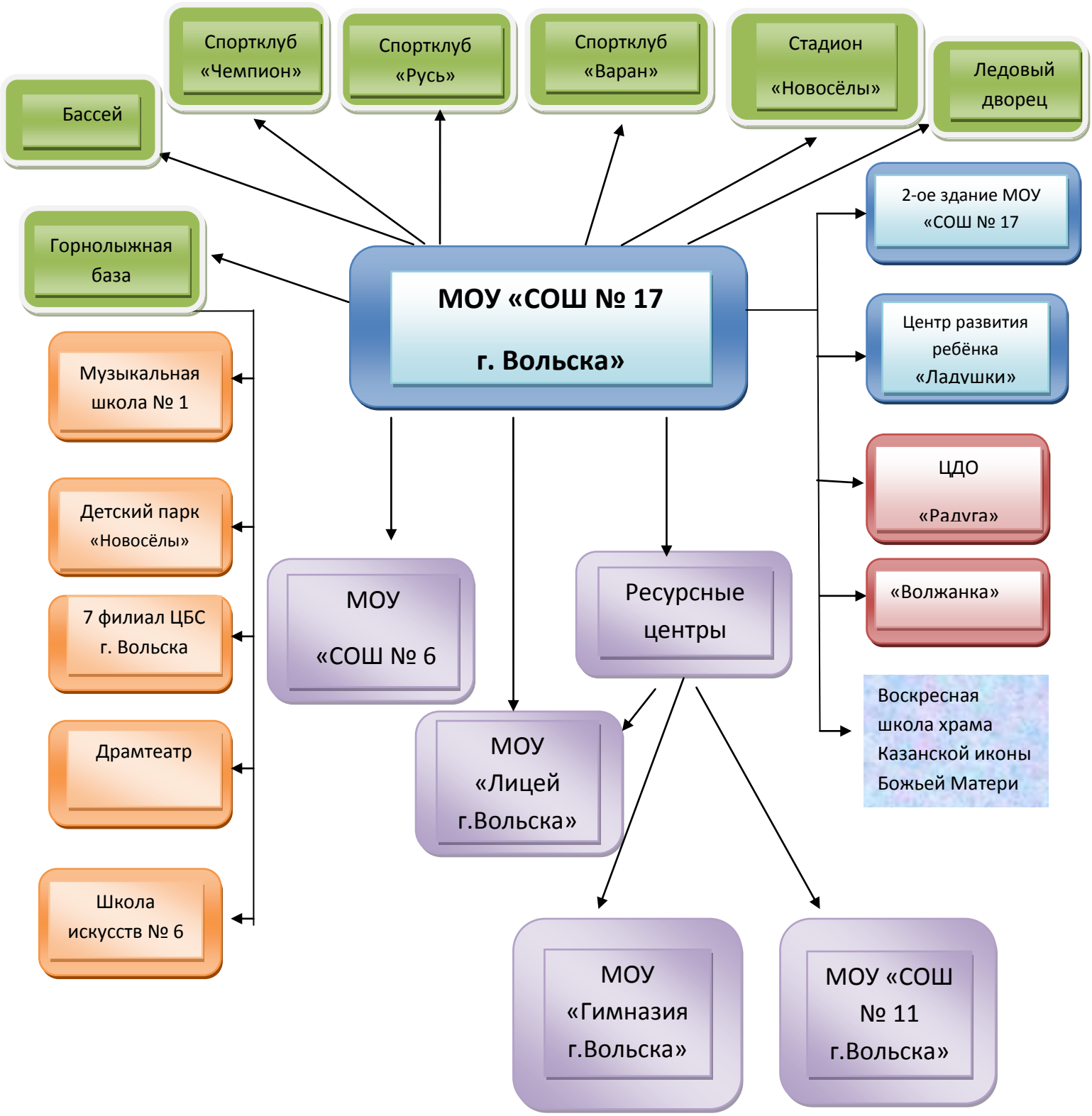

7. РЕЗУЛЬТАТЫ ПРОМЕЖУТОЧНОЙ АТТЕСТАЦИИ ОБУЧАЮЩИХСЯ 2 -8,10 КЛАССАХ, ИТОГОВОГО КОНТРОЛЯ В 11 КЛАССЕ.

Мониторинговые исследования качества знаний учащихся в 4-х классах проводились по русскому языку, математике, окружающему миру. Кроме этого была проведена комплексная работа с целью выявления уровня сформированности метапредметных результатов. Итоги мониторинга представлены в таблице.

№ п/п	Предмет	5	4	3	2	Кол-во по списку	Выпол. работу	Кач-во знаний	% со отв.	Повыш.	Пониж
1.	Математика	3	11	3	0	51	17	82	82	2 12%	1 чел. 6%
2.	Русский язык	2	12	2	0	51	16	87,5	69	4 чел. 25%	1чел. 6%
3.	Окружающий мир	3	12	3	0	51	18	83	61,5	3 чел. 17%	3 чел. 17%
4.	Комплексная работа	17	22	12	0	51	51	76	-	-	-

По предмету «Окружающий мир» качество знаний по сравнению с прошлым годам возросло на 6% , что говорит о результативности методической работы учителей начальных классов.
Процент соответствия полученных оценок годовым составил 71% по всем предметам в среднем. Это свидетельствует об объективности выставления оценок учителями Меньщиковой Е.В. и Клосс О.А.
Отрадно отметить, что все дети выполнили работу без двоек.

Сравнительный анализ качества знаний по предметам:

Предмет	2013 г.	2014 г.	2015
Математика	8/73%	10/90%	14/82 %
Русский язык	9/75%	10/100%	14/87,5 %
Окружающий мир	7/70%	6/55%	15/61,5 %
Комплексная работа	-	-	39/

В соответствии с Положением о системе оценивания и порядке проведения текущего контроля успеваемости и промежуточной аттестации обучающихся МОУ СОШ №17 освоение учебных программ за год во 2-8, 10 классах завершилось проведением промежуточной аттестации. К промежуточной аттестации были допущены все обучающиеся 2-8,10классов, освоившие учебные программы. Решением педагогического совета школы были освобождены учащиеся, отлично успевающие по учебным предметам вынесенным на промежуточную аттестацию (16 человек).

Промежуточная аттестация была проведена с целью определения уровня качества знаний обучающихся, а также соответствия выставляемой отметки учителем за год и отметки, полученной обучающимися на промежуточной аттестации. Необходимый минимум знаний освоен всеми обучающимися - 100% обучающихся справились с контрольной работой. Большинство обучающихся подтвердили свою отметку за год (около 74,6%).

Класс	Предмет	Учитель	По списку	Выполняли работу	«5»	«4»	«3»	«2»	Кач/усп (в %)	Обуч (в %)	Соот (в %)	Ср. балл
2а	Русский язык	Шубина В.П.	24	24	5	12	6	1	71/96	63	75	3,9
	Математика			24	4	11	8	1	62/96	59	67	3,8
	Чтение			24	12	8	4	-	83/100	77	58	4,3
2б	Русский язык	Никитина Н.С.	22	21	3	7	11	-	48/100	52	62	3,6
	Математика			22	2	10	10	-	55/100	55	68	3,6
	Чтение			22	6	5	11	-	50/100	60	55	3,8
3а	Русский язык	Руникина Л. В.	25	25	3	11	11	-	56/100	56	52	3,7
	Математика			25	5	14	6	-	76/100	64	72	3,96
	Чтение			25	14	5	2	4	84/72	74	60	4,2
3б	Русский язык	Никишина О. П.	23	23	1	9	13	-	43/100	50	96	3,5
	Математика			23	1	8	14	-	39/100	49	87	3,4
	Чтение			21	12	2	1	6	47/67	70	33	4
4а	Русский язык	Меньщикова Е. В.	26	26	4	16	6	-	77/100	63	69	3,9
	Математика			26	5	15	6	-	77/100	64	62	4
	Чтение			26	14	7	5	-	81/100	78	81	4,3
4б	Русский язык	Клосс О. А.	25	25	-	6	19	-	24/100	43	56	3,2
	Математика			25	1	7	17	-	32/100	46	54	3,4
	Чтение			25	9	4	12	-	52/100	64	44	3,9
5а	Русский язык	Петрушина М. В.	18	15	-	11	4	-	73/100	57	100	3,7
	Математика	Сметанина Т. Е.	18	18	8	7	3	-	83/100	75	100	4,3
5б	Русский язык	Старостина Н.В	19	19	1	9	9	-	53/100	53	89	3,8
	Математика	Подгорнова Т.Н.	19	19	2	11	5	-	68/100	57	100	3,6
6а	Русский язык	Петрушина М. В.	23	22	1	12	9	-	59/100	54	73	3,6
	Математика	Сметанина Т.Е.	23	23	3	15	5	-	78/100	63	74	3,9
6б	Русский язык	Старостина Н.В.	19	19	3	7	9	-	53/100	56	74	3,7
	Математика	Сметанина Т.Е.	19	19	1	10	8	-	58/100	54	79	4,1
7а	Биология (животные)	Козлова О.И.	22	19	3	7	9	-	53/100	56	89	3,7
	История	Дунюшина Т.Г.	22	18	1	9	8	-	56/100	54	72	3,6
7б	Биология (животные)	Козлова О.И.	18	17	4	7	6	-	65/100	63	82	3,9
	История	Дунюшина Т.Г.	18	18	2	10	6	-	67/100	59	72	3,8
8	Английский язык	Рыжкина Л.С.	14	12	3	4	5	-	58/100	61	92	3,5
	Немецкий язык	Хачатурян Д.Р.	7	7	1	2	4	-	43/100	53	100	3,6
	Химия	Воронкова Г.В.	21	21	5	4	12	-	43/100	57	81	3,7
10	Информатика	Гришанина	17	13	1	7	5	-	62/100	56	92	3,7

		Ю.В.										
	Физика	Жуковская Н.Ю.	17	17	5	6	6	-	65/100	65	88	3,9
	География	Гаврилюк Е.Г.	5	5	-	4	1	-	80/100	58	60	3,8
	ОБЩ	Найдёнова Е.А.	5	5	1	2	2	-	60/100	60	100	3,8
11	Математика	Сметанина Т.Е.	19	19	2	5	12	-	37/100	50	79	3,5
	Русский язык	Старостина Н.В.	19	19	1	9	9	-	53/100	74	63	3,6

Промежуточная аттестация показала степень эффективности работы учителей за год; наличие низкого качества знаний по отдельным предметам показывает низкую эффективность индивидуально-групповых занятий, а также необъективность выставления отметок учителями.

Результаты промежуточной аттестации в 5-х классах свидетельствуют о том, что обучающиеся успешно адаптировались при переходе из начальной школы в основную. Небольшое снижение качества знаний по русскому языку в 5б классе свидетельствует о недостаточной работе учителя – предметника по преемственности обучения.

Учителям начальных классов совместно с учителями – предметниками (русский язык и литература) необходимо продолжить совместную работу по адаптации учащихся при переходе с первой ступени обучения на вторую.

Вызывает тревогу результаты проверки техники чтения в 3-х классах, т.к. в каждом классе большое количество детей не выполняют программных требований по скорости чтения (3а – 28%, 3б -33%).

Низкое качество знаний по основным предметам в 3б и 4б классах говорит о том, что молодые педагоги Никишина О.П. и Клосс О.А. не в полной мере владеют методикой преподавания русского языка и математики.

Руководителю МО учителей начальных классов Меньщиковой Е.В. необходимо на новый учебный год спланировать работу по совершенствованию профессиональной компетентности молодых педагогов.

В 6-х – 10-х классах качество знаний составляет более 50%, за исключением химии и немецкого языка в 8 классе (43%).

Учителям Воронковой Г.В. и Хачатурян Д.Р. необходимо активизировать работу по формированию положительной мотивации к обучению у обучающихся.

8. Результаты государственной итоговой аттестации обучающихся.

Сравнительный анализ качества обученности обучающихся 9-х классов по результатам ОГЭ.

Предмет	2013 -2014 учебный год	% соответствия	2014-2015 учебный год	% соответствия
Русский язык	56%	65%	65%	50%
Математика	44%	91%	65%	77%
Обществознание	0%	22%	20%	20%
География	22%	44%	40%	20%
Физика	47%	53%	47%	40%
Информатика	89%	89%	73%	53%

Из приведённой таблицы видно, что произошло повышение качества знаний по всем сдаваемым предметам, за исключением информатики, но зато понизился процент соответствия. Получили «2» по географии Хвалов Д., обществознанию Коннов А., по физике Максимова Д. и Савкин С. Аттестат

об основном общем образовании получили 100% обучающихся 9 класса. Абубакирова С. И Воронкова Д. получили аттестаты особого образца.

Результаты ЕГЭ.

Выпускники 11 класса в 2014 – 2015 учебном году все экзамены сдавали в форме ЕГЭ. Результаты ЕГЭ следующие:

Предмет	Средний балл					
	2013		2014		2015	
	По школе	По району	По школе	По району	По школе	По району
русский язык	61		60		62	
математика	42		37		36,6	
биология	42		53		51	
физика	50		43,3		44	
химия	-		55		57	
обществознание	62		54,4		44	
литература	-		37		-	
история	-		-		42	

Повторно экзамен по математике пересдавали Любимова Елена и Рязанцева Анна. Они окончили 11 класс со справкой.

Аттестат о среднем общем образовании получили 89,5 % выпускников школы.

Трое обучающихся Арзамасцева Лада, Кальбина Кристина и Старостин Александр награждены медалями «За особые успехи в учении». Старостин Александр по итогам сдачи ЕГЭ по всем предметам награжден почетным знаком главы администрации Вольского муниципального района Саратовской области «За отличие в учебе» с серебряным тиснением.

9. ВОСПИТАТЕЛЬНАЯ РАБОТА.

«Воспитание – великое дело: им решается участь человека». Эти хорошо известные слова В.Г.Белинского не только не теряют своей актуальности, но приобретают ещё большую значимость в наше время. Ведь, действительно, сейчас как никогда ранее судьба человека зависит от того, как он воспитан. Вся воспитательная и образовательная деятельность в МОУ «СОШ №17 г.Вольска» в 2014-2015 учебном году были основаны на потребностях и интересах детей, традициях школы, культурном наследии, необходимых для личностного развития обучающихся. Воспитательную работу в школе осуществляли 18 классных руководителей, педагог организатор, руководитель детской организации
« Феникс», библиотекарь, учителя-предметники. В школе работает социально – психологическая служба, что позволило активизировать работу с детьми «группы риска», работу с неблагополучными семьями.

В рамках подготовки к празднованию 70 – летию Победы в Великой Отечественной войне коллективом школы совместно с депутатами проведена следующая работа. В течение всего учебного года обучающиеся школы поздравляли ветеранов с юбилеями и памятными датами, приглашали на праздники, посещали одиноких пенсионеров на дому. Учащиеся школы помогли ветеранам, проживающим в частных домах, в уборке снега. В школе стало доброй традицией готовить праздничные программы и организовывать чаепитие для ветеранов на День Победы, День Пожилого человека.Для них обучающиеся готовили подарки, сделанные руками обучающихся.

Каждый класс принял активное участие в оформлении Стены памяти «Мы помним и гордимся», на которой размещены фотографии участников Великой Отечественной войны, Бессмертного полка,

баннера « 70-летию Победы посвящается», высадили 70 деревьев и кустарников в парке Новоселы, в конкурсе рисунков, плакатов, поздравительных открыток. Обучающиеся в течении года вели активную работу по благоустройству территории 3 памятников; в п.Рыбное «Воинам, погибшим в Великой Отечественной войне», в п.Комсомолец «Вечная слава и память защитникам Отечества», «Рабочим цементного завода, погибшим в годы Великой Отечественной войны» п.Красный Октябрь. Силами школы проведены работы по благоустройству территории памятников, посажены деревья, побелены бордюры и деревья, обновлены стенды.

По результатам мониторинга проведенного среди обучающихся 5-11 классов, с целью выявления уровня воспитанности, планирования работы классных руководителей на диагностической основе, в марте был проведен повторный мониторинг «Личностный рост учащихся» по выявлению отношения к базовым ценностям нашего общества: человеку, семье, Отечеству, труду, знаниям, культуре, к людям иной национальности и веры, к своему здоровью и душевному Я.

1.Характер отношений школьников к семье						
	2008-2009	2009-2010	2010-2011	2011-2012	2012-2013	2014-2015
Устойчиво-негативное	2.2 %	0,1%	0%	0%	0%	0%
Ситуативно-негативное	18.8 %	20,6%	14.1%	12.2%	11,9%	11,6%
Ситуативно-позитивное	46.9 %	36,8%	36.5%	35.5%	33,4%	33,3%
Устойчиво-позитивное	19.4 %	42,5%	49.4%	52.3%	54,7%	55,1%
2. Характер отношений школьников к Отечеству						
Устойчиво-негативное	3.1 %	0%	0%	0%	0%	0%
Ситуативно-негативное	7.2 %	9,2%	8.2%	5.5%	6,7%	5,6%
Ситуативно-позитивное	60.4 %	58,7%	52.6%	54.9%	53,6%	54,3%
Устойчиво-позитивное	19.3 %	32,1%	39.2%	39.6%	39,7%	10,1%
3.Характер отношений школьников к природе (Земле)						
Устойчиво-негативное	5.3 %	0,7%	0%	0%	0%	0%
Ситуативно-негативное	27.0 %	19,8%	14.3%	10.9%	9,85%	9,6%
Ситуативно-позитивное	55.4 %	55,6%	50.7%	48,5%	38,1%	37,3%
Устойчиво-позитивное	12.3 %	23,9%	35.0%	40.6%	52,5%	53,1%
4.Характер отношений школьников к миру						
Устойчиво-негативное	3.7 %	0,1%	1.1%	0%	0%	0%
Ситуативно-негативное	26.3 %	20,4%	9.6%	13.9%	13,4%	12,6%
Ситуативно-позитивное	46.0 %	54,8%	56.5%	49.3%	48,2%	48,1%
Устойчиво-позитивное	24.0 %	24,7%	32.8%	36.8%	38,4%	39,3,1%
5. Характер отношений школьников к труду						
Устойчиво-негативное	1.9%	0,8%	0.8%	0.7%	0,8%	0,5%
Ситуативно-негативное	4.6 %	2,9%	2.3%	2.3%	2,2,%	1,9%
Ситуативно-позитивное	75.9 %	69,3%	68.8%	56.5%	58,1%	57,3%
Устойчиво-позитивное	17.6 %	26,9%	28.1%	40.5%	38,9%	42,2%
6.Характер отношений школьников к культуре						
Устойчиво-негативное	7.1 %	0%	0%	0%	0%	0%
Ситуативно-негативное	26.9 %	17,6%	11.6%	9.9%	11,8%	10,6%
Ситуативно-позитивное	58.8 %	53,2%	55.9%	46.8%	47,8%	47,3%
Устойчиво-позитивное	7.2 %	29,2%	32,5%	43.3%	40,4%	42,1%

7.Характер отношений школьников к знаниям						
Устойчиво-негативное	4.4 %	4,5%	5.0%	0.9%	0,7%	0,5%
Ситуативно-негативное	31.9 %	16,1%	12.1%	12.4%	13,9%	12,7%
Ситуативно-позитивное	56.1 %	54,3%	53.2%	43.2%	48,6%	47,3%
Устойчиво-позитивное	7.6 %	25,1%	29.7%	43.5%	30,8%	35,5%
8.Характер отношений школьников к человеку как к таковому.						
Устойчиво-негативное	2.3 %	0,6%	0.6%	0.6%	0,3%	0,1%
Ситуативно-негативное	26.2 .%	16,4%	14.2%	9.2%	14,3%	10,6%
Ситуативно-позитивное	65.1 %	63,7%	61.4%	56%	61,4%	60,5%
Устойчиво-позитивное	6.4 %	19,3%	23.8%	34.2%	24%	28,8%
9.Характер отношений школьников к иным людям, к человеку как другому.						
Устойчиво-негативное	10.9 %	3,2%	3.2%	3.0%	3,0%	2,2%
Ситуативно-негативное	22.2 %	16,7%	10.5.%	7.7%	8,7%	8,1%
Ситуативно-позитивное	55 %	56,9%	64.0%	53.6	58,2%	57,2%
Устойчиво-позитивное	11.9 %	23,2%	22.3%	35.7%	30,1%	32,5%
10. Характер отношений школьников к иным людям, к людям иной культуры, иной национальности, веры.						
Устойчиво-негативное	0%	0%	0%	0%	0%	0%
Ситуативно-негативное	21.1 %	17,0%	11.2%	7.4%	13,1%	12,6%
Ситуативно-позитивное	61.0%	58,6%	58.6%	52.1%	45,6%	44,3%
Устойчиво-позитивное	17.9 %	24,4%	30.2%	40.5%	41,3%	43,1%
11.Характер отношений школьников к своему здоровью, своему телесному «Я».						
Устойчиво-негативное	10.2 %	0%	0%	0%	0%	0%
Ситуативно-негативное	24.4 %	15,4%	13.8%	16.7%	2%	1,6%
Ситуативно-позитивное	39.9 %	41,4%	53.6%	45.8%	43,3%	42,0%
Устойчиво-позитивное	25.5 %	43,2%	32.6%	37.5%	54,7%	56,4%
12. Характер отношений подростка к своему душевному «Я».						
Устойчиво-негативное	8.7%	1,1%	1.1%	0%	0%	0%
Ситуативно-негативное	30.3 %	2,8%	20.6%	13.8%	7,8%	7,6%
Ситуативно-позитивное	52.6 %	50,1%	49.7%	42.9%	56,6%	55,3%
Устойчиво-позитивное	8.4%	46,0%	28.6%	43.3%	35,9%	37,1%
13. Характер отношений подростка к своему духовному «Я».						
Устойчиво-негативное	1 %	0,7%	0.7%	0.3%	0,3%	0.1%
Ситуативно-негативное	8 %	7,1%	7.5%	5.2%	6,2%	5,6%
Ситуативно-позитивное	70.5 %	50,8%	63.3%	47.9%	50,5%	47,2%
Устойчиво-позитивное	20.5 %	41,4%	28.5%	46.6%	43%	47,1%

Если сравнивать данные таблицы этого года с прошлогодним, то можно видеть личностный рост обучающихся, что говорит о целенаправленной работе всего педагогического коллектива.

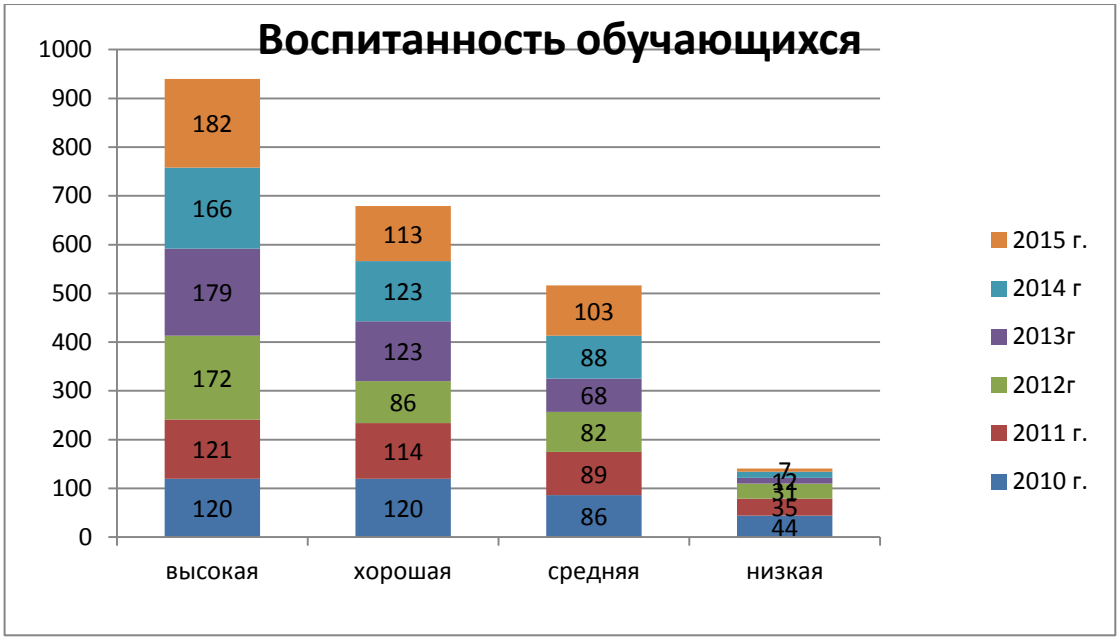

Анализ воспитанности учащихся показывает , что, по сравнению с 2013-2014 учебным годом повысился уровень воспитанности: «Высокий» - на 2%, «Средний» - на 2% , « Хороший» понизился - на 3 %. «Низкий» на – 1 %.

Таким образом, система воспитательной работы в школе способствует формированию активной жизненной позиции, а также тому, что ученики нашей школы:

- обладают достаточно широкими и глубокими знаниями и, главное, приучены думать и работать, а это, безусловно, должно помочь им освоить любую сферу деятельности;
- хорошо обучены, обладают широким кругозором, начитаны, общительны, доброжелательны, любят театр, с удовольствием участвуют в походах, туристических слётах, им привиты навыки поведения;
- конкурентоспособны, оптимистичны, умеют общаться, психологически гибкие, дружны друг с другом;
- большинство наших учеников чувствуют заинтересованность любовь к ним и воспринимают это как норму.

Итоги участия в конкурсах, воспитательной направленности в 2014– 2015 учебном году:

Муниципальные конкурсы

№	Название конкурса	ФИ участника	ФИО руководителя	Итоги
1.	Муниципальный этап регионального конкурса «Права человека глазами ребенка»	Ганичкин Иван, 7 «Б» класс	Дунюшина Т.Г.	1 место
2.	Муниципальный этап регионального конкурса «Права человека глазами ребенка»	Гладышева Виктория, 7 «А» класс	Дунюшина Т.Г.	Лауреат
3.	Муниципальный этап регионального конкурса «Права человека глазами ребенка»	Зарапин Сергей, 6 «Б» класс	Дунюшина Т.Г.	Лауреат
4.	Муниципальный этап регионального конкурса «Права человека глазами ребенка»	Маликова Виктория, 6 «Б» класс	Дунюшина Т.Г.	Лауреат
5.	Конкурс презентаций «О, спорт,- мир и для всех един!»	Евсеева Олеся, 6 «Б» класс	Дунюшина Т.Г.	Лауреат
6.	Муниципальный этап регионального конкурса «Права человека глазами ребенка»	Петрушина Елизавета, 7 «А» класс	Дунюшина Т.Г.	Лауреат
7.	Муниципальный этап регионального конкурса «Права человека глазами ребенка»	Засухин Денис, 5 «Б» класс	Дунюшина Т.Г.	Лауреат
8.	Муниципальный этап регионального конкурса «Права	Никишин Артем, 5 «А» класс	Дунюшина Т.Г.	Лауреат

	человека глазами ребенка»			
9.	Муниципальный этап регионального конкурса «Права человека глазами ребенка»	Самыловский Александр, 6 «А» класс	Дунюшина Т.Г.	Лауреат
10.	Муниципальный конкурс «Я выбираю жизнь»	Нечепорук Дарья, 6 «Б» класс	Маркелова И.А.	3 место
11.	Муниципальный конкурс презентаций «Золотые звезды Вольска», посвященный 70-летию Победы в Великой Отечественной войне	Мачехина Мария, 8 класс	Дунюшина Т.Г.	2 место
12.	Муниципальный конкурс презентаций «Золотые звезды Вольска», посвященный 70-летию Победы в Великой Отечественной войне	Чеснокова Вика, 7 «А» класс	Дунюшина Т.Г.	3 место
13.	Муниципальная викторина «По страницам любимых сказок»	5 человек	Меньщикова Е.В.	2 место
14	Конкурс проектов « Английский язык и жизнь»	Вельдина Светлана, 4 « А» кл.	Рыжкина Л.С.	2 место
15	Конкурс проектов « Английский язык и жизнь»	Вельдина Светлана, 4 « А» кл.	Рыжкина Л.С.	3 место
16	Конкурс чтецов « Строка оборванная пулей»	Стригачев Дмитрий, 11 класс	Старостина Н.В.	2 место
17	Конкурс чтецов « Строка оборванная пулей»	Иванова Анастасия, 6 «А» класс	Петрушина М.В.	3 место
18	Военно- спортивная игра « Зарница»	8-9 классы	Воронков В.Н.	3 место
19	Фестиваль « Созвездие»	1-11	Воронкова Г.В. Петрушина М.В Торопова И.В.	3 место
20	Викторина, посвященная Году Литературы	4 «А»	Меньщикова Е.В.	2 место
21	Лучший сайт по антинаркотической пропаганде		Арбузова Л.Ф. Гришанина Ю.В.	2 место

Региональные конкурсы

№	Название конкурса	ФИ участника	ФИО руководителя	Итоги
1.	Конкурс видеороликов «Креативный мир» ФГБОУ ВПО «Саратовский ГАУ»	Белоусова Анна, 10 класс	Дунюшина Т.Г.	Диплом
2.	Конкурс видеороликов «Креативный мир» ФГБОУ ВПО «Саратовский ГАУ»	Краснов Илья, 10 класс	Дунюшина Т.Г.	Диплом
3	Региональная научно-практическая конференция «Путь к возрождению»	Шилина Ирина, 8 класс; Воронкова Дарья, 9 класс	Воронкова Г.В	1 место .
4	Открытый Чемпионат и Первенство г. Балаково по пауэрлифтингу (силовое троеборье)	Петрушина Елизавета 7 класс	Петрушин Александр	1 место
5	Конкурс «Лучший школьный отряд юных помощников	10 класс	Дунюшина Т.Г.	3место

	полиции»				
6	Открытый Чемпионат и Первенство г. Балаково по пауэрлифтингу (силовое троеборье)	Петрушина Елизавета 7 класс	Петрушин Александр	1 место	

Всероссийские конкурсы

	Название мероприятия	Организатор мероприятия	ФИ участника	ФИО руководителя	Итоги
1	Всероссийский творческий конкурс « Мое яркое лето»	Академия Российского творчества АРТ « Талант» 01.09-15.10	Красотина Вилена, 3 «А» класс	Руникина Л.В.	1 место
2	Областной творческий конкурс «Свободы витязь молодой» (к 200-летию со дня рождения М.Ю. Лермонтова)	МУК « ЦБС» 01.09-15.09	Румянцева Елена, 10 класс	Старостина Н.В.	Благодарственное письмо
3	Всероссийская познавательная викторина « Музыкальный калейдоскоп»	Академия развития творчества «АРТ- талант» 01.09-22.09.	Солкина Алена, 2 «А» класс	Шубина В.П.	1 место
4	Всероссийская дистанционная олимпиада по математике « Задачки из сказки»	Дистанционный образовательный портал «Продленка» 01.09-23.09	Абушаев Дамир, 2 «А» класс	Шубина В.П.	2 место
5	Конкурс «Волшебный мир британских сказок»	Сайт «Фактор роста»	Евсеева Олеся, 6 «Б» класс	Рыжкина Л.С.	2 место
6	Международная детская интеллектуальная викторина по истории «Страницы истории России»	Сайт интернет-портала «Престиж»	СамыловскийАлександр, 6 «А» класс	ДунюшинаТ.А.	1 место
7	Международная детская интеллектуальная викторина по истории «Страницы истории России»	Сайт интернет-портала «Престиж»	Сараева Дарья, 6 «А» класс	Дунюшина Т.А.	1 место
8	Международная детская интеллектуальная викторина по истории «Страницы истории России»	Сайт интернет-портала «Престиж»	Стригачев Дмитрий, 11 класс	Дунюшина Т.А.	1 место
9	Международная детская интеллектуальная викторина по истории «Страницы истории России»	Сайт интернет-портала «Престиж»	Мачехина Мария, 8 класс	Дунюшина Т.А.	1 место
11	Международная	Сайт интернет-	Духнов Даниил,	Дунюшина	1 место

	детская интеллектуальная викторина по истории «Страницы истории России»	портала «Престиж»	7 класс	Т.А.	
12	Международная детская интеллектуальная викторина по истории «Страницы истории России»	Сайт интернет-портала «Престиж»	Щава Алена, 5 «А» класс	Дунюшина Т.А.	1 место
13	Всероссийский дистанционный конкурс с международным участием «Край родной, навек любимый»	Конкурс. Net Научно-производственный центр «Интертехинформ» Центр современных образовательных технологий	Павлов Андрей, 10 класс	Дунюшина Т.А.	Победитель, диплом 2 степени
14.	Всероссийский конкурс для учащихся начальной школы «Смекалочка»	Мир конкурсов	Шеин Антон, 4 «А» класс	Сафронова В.Н.	1 место
15	Всероссийская викторина «Герои Отечества», посвященная Дню героев Отечества	Мир конкурсов	Молодецкая Валерия, 7 «А» класс	Дунюшина Т.Г.	1 место
16	Всероссийская викторина «Герои Отечества», посвященная Дню героев Отечества	Мир конкурсов	Заикин Сергей, 7 «А» класс	Дунюшина Т.Г.	1 место
17	Всероссийская викторина «Герои Отечества», посвященная Дню героев Отечества	Мир конкурсов	Татаркин Никита, 7 «А» класс	Дунюшина Т.Г.	2 место
18	Всероссийская викторина «Герои Отечества», посвященная Дню героев Отечества	Мир конкурсов	Федоскина Анастасия, 6 «А» класс	Дунюшина Т.Г.	12место
19	Всероссийская викторина «Герои Отечества», посвященная Дню героев Отечества	Мир конкурсов	Ганичкин Иван, 7 «Б» класс	Дунюшина Т.Г.	1 место
20	Общероссийский конкурс с международным участием»Моя семья в истории Родины»	Межшкольная Гуманитарная Интеллектуальная Ассоциация «Клуб любителей истории и обществознания»	Самыловский Александр, 6 «А» класс	Дунюшина Т.Г.	Диплом I степени
21	Всероссийский творческий конкурс «Пластилиновая картина»	Академия развития творчества	Козлова Анастасия, 3 «А» класс	Руникина Л.В.	3 место
22	V Всероссийский заочный фото- и	Сайт «Видеоталант»	Бурмистров Владимир,	Дунюшина Т.Г.	2 место

	видеоконкурс «Видеоталант» Номинация «Обучающее видео»		10 класс		
23	V Всероссийский заочный фото- и видеоконкурс «Видеоталант» Номинация «Постановочный ролик»	Сайт «Видеоталант»	Бурмистров Владимир, 10 класс	Дунюшина Т.Г.	3 место
24.	Всероссийский конкурс «Медалинград – декабрь 2014»	Сайт «Медалинград»	Павлов Андрей, 10 класс	Дунюшина Т.Г.	3 место
25	Всерррсийский конкурс « Вопросита»	Учебный центр « Вопросита» От29.04.15 г.	Морозова Анастасия, 3 « А» класс	Руникина Л.В.	2 место
26	Международный Интернет-проект Диалог культур 2015, конкурс рисунков "Целый мир в моих руках"		Красотина Вилена, 3 « А» класс	Руникина Л.В.	1место
27	Всерррсийский конкурс « Талантоха»	Учебный центр « Талантоха»	Морозова Анастасия, 3 « А» класс	Руникина Л.В.	1место
28	Всероссийский конкурс «Медалинград – май 2015»	Сайт «Медалинград»	Исаев Никита, 3 « А» класс	Руникина Л.В.	3место
29	Всерррсийский конкурс « Талантоха»	Учебный центр « Талантоха»	Карасева Екатерина, 2 « А» класс	Шубина В. П.	3место

Результатом работы спортивных секций стали победы в следующих мероприятиях:

№ п/п	Название конкурса	Место	класс	Ф.И. автора	Ф.И.О. руководителя	Уровень
1	Президентские игры 2015 г (волейбол)	1	9	Команда учащихся	Петрушин А.И	муниципальный
2	Президентские игры 2015 г (волейбол)	3	10-11	Команда учащихся	Петрушин А.И	муниципальный
3	Президентские игры 2015 г (плавание)	2	9	Команда учащихся	Петрушин А.И	муниципальный
4	Президентские игры 2015 г (плавание)	1	7	Команда учащихся	Петрушин А.И	муниципальный
5	Осенняя спартакиада « кросс)	1	10	Белоусова Анна	Петрушин А.И	муниципальный

6	Осенняя спартакиада (гиревой спорт)	3	10	Шелесная Анна	Петрушин А.И	муниципальный
7	Осенняя спартакиада (гиревой спорт)	2	5-9	Команда учащихся	Петрушин А.И	муниципальный
8	Осенняя спартакиада (гиревой спорт)	2	10-11	Команда учащихся	Петрушин А.И	муниципальный
9	Осенняя спартакиада (гиревой спорт)	2	11	Куаншкалиев Ильдар	Петрушин А.И	муниципальный
10	Осенняя спартакиада (гиревой спорт)	2	9	Мартынюк Максим	Петрушин А.И	муниципальный
11	Осенняя спартакиада (гиревой спорт)	3	8	Губанов Кирилл	Петрушин А.И	муниципальный
12	Осенняя спартакиада (перетягивание каната)	3		Команда учащихся	Петрушин А.И	муниципальный
13	Фестиваль Всероссийского физкультурно–спортивного комплекса «Готов к труду и обороне»	3		Команда учащихся	Петрушин А.И	региональный
14	Фестиваль Всероссийского физкультурно–спортивного комплекса «Готов к труду и обороне»	1	10	Белоусова Анна	Петрушин А.И	региональный
15	Соревнования по пауэрлифтингу (спортивный разряд)	1	11	Куаншкалиев Ильдар	Петрушин А.И	региональный
16	Соревнования по пауэрлифтингу (спортивный разряд)	1	9	Абубакирова София	Петрушин А.И	региональный
17	Соревнования по пауэрлифтингу (жим лежа)	2	7	Петрушина Елизавета	Петрушин А.И	региональный
18	Соревнования по пауэрлифтингу (жим лежа)	2	11	Куаншкалиев Ильдар		региональный

19	Весенняя спартакиада (гиревой спорт)	1	11	Куаншкалиев Ильдар	Петрушин А.И	муниципальный
20	Весенняя спартакиада (гиревой спорт)	1	10-11		Петрушин А.И	муниципальный
21	Весенняя спартакиада (гиревой спорт)	1	11	Коновалов Павел	Петрушин А.И	муниципальный
22	Весенняя спартакиада (гиревой спорт)	3	9	Мартынюк Максим	Петрушин А.И	муниципальный
23	Весенняя спартакиада (гиревой спорт)	3	9	Хвалов Дмитрий	Петрушин А.И	муниципальный
24	Весенняя спартакиада (дарц)	1	5-9	Команда учащихся	Петрушин А.И	муниципальный
25	Весенняя спартакиада (дарц)	1	9	Савкин Сергей	Петрушин А.И	муниципальный
26	Весенняя спартакиада (дарц)	3	7	Петрушина Елизавета	Петрушин А.И	муниципальный
27	Весенняя спартакиада (дарц)	3	8	Губанов Кирилл	Петрушин А.И	муниципальный

В 2014 году из школы выпустились12 учеников, из них трудоустроены:

ВУЗ	ССУЗ	ПУ	Работа	Армия
5 чел./42% (33% в 2013 г.)	6 чел./50% (33% в 2013 г.)	-/-% (11% в 2013 г.)	-/-% (11%, в 2013 г.)	-/-% (11% в 2013 г.)

Таким образом,92% выпускников успешно продолжают обучение в учебных заведениях города и области.

Из 34 девятиклассника подали заявление в 10 класс 20 чел. –59%, что на 3% меньше по сравнению с прошлым годом.

10. РЕСУРСНОЕ ОБЕСПЕЧЕНИЕ ОБРАЗОВАТЕЛЬНОГО ПРОЦЕССА.

Одной из важнейших составляющих организации образовательного процесса является его оснащённость материально – техническими средствами. Особенно значимым это становится в настоящее время, во время внедрения новых информационных технологий в учебно – воспитательный процесс.

Школа оснащена современным компьютерным, учебным и спортивным оборудованием. В школе имеется 27 компьютеров, 3 ноутбука, библиотека с читальным залом и медиатекой, кабинет информатики, рассчитанный на 10 рабочих мест для учащихся и 1 автоматизированное рабочее места (АРМ) учителя, одно автоматизированное рабочее место (АРМ) библиотекаря. С 2013 г. все компьютеры объединены в общую локальную сеть. Кроме того, в школе имеется спортивный зал площадью 153,2 кв. м, в начальной школе зал площадью 60,2 кв.м, актовый зал на 100 посадочных

мест, столовая- раздаточная на 60 посадочных , в начальной школе на 40 посадочных места. В 2014 году за счет средств попечительского совета проведен косметический ремонт коридоров школы, спортивного зала, школьной столовой. Капитально отремонтирован кабинет английского языка (№11). В кабинете математики (№7) и географии (№ 8) заменили линолеум. На 1 этаже здания школы провели обшивку стен гипсокартоном. Библиотечный фонд пополнился новыми учебниками на сумму 152 тысяч рублей за счет средств областного бюджета.

Общий фонд школьной библиотеки составляет **15 681** экземпляра, из них:

- 4 895 экземпляров учебников;
-9 169 экземпляров художественной;
- 161 экземпляра методической;
- 8 066 экземпляров учебной и справочной;
- 1 комплект (97 дисков) .

Имеются медицинский, процедурный кабинеты, кабинет педагога - психолога и социального педагога.

11. ФИНАНСОВОЕ ОБЕСПЕЧЕНИЕ ФУНКЦИОНИРОВАНИЯ И РАЗВИТИЯ ШКОЛЫ.

В 2014 – 2015 учебном году финансирование школы осуществлялось из различных источников.

За счёт попечительских и спонсорских средств проведён косметический ремонт школы, капитально отремонтированы кабинет английского языка (Рыжкина Л.С.)

На подготовку школы к 2014 – 2015 учебному году затрачено 205 277,55 руб., в т.ч. из средств попечительского совета 152 790,00 руб. и спонсорских средств 52 487,55 руб.

ПРОБЛЕМЫ ШКОЛЫ:

1. Повышение качества знаний на 1 ступени.
2. Проведение целенаправленной, постоянной работой по здоровьесбережению обучающихся, обратив особое внимание на работу по сохранению зрения обучающихся и по профилактике заболеваний опорно – двигательной системы
3. Продолжение работы по предупреждению правонарушений и преступлений среди обучающихся школы.
4. Совершенствование работы с одарёнными обучающимися через активизацию деятельности НОУ «Логос».
5. Продолжение работы по расширению спектра платных дополнительных образовательных услуг.
6. Продолжение работы педагогического коллектива по качественной подготовке обучающихся к прохождению государственной итоговой аттестации за курс основного общего и среднего общего образования через использование интерактивных технологий.
7. Усиление контроля над преподаванием математики в 10-11 классах, проведение мониторинга качества знаний обучающихся по этому предмету.

Вся работа школьного педагогического, учебно-воспитательного и технического персонала направлена на достижение главной цели – комфортного обучения и пребывания ребенка в школе и, как результат, получения качественного образования.